

# INFORME ACADÉMICO 2020

---

SECRETARÍA ACADÉMICA  
EL COLEGIO DE SAN LUIS A.C.

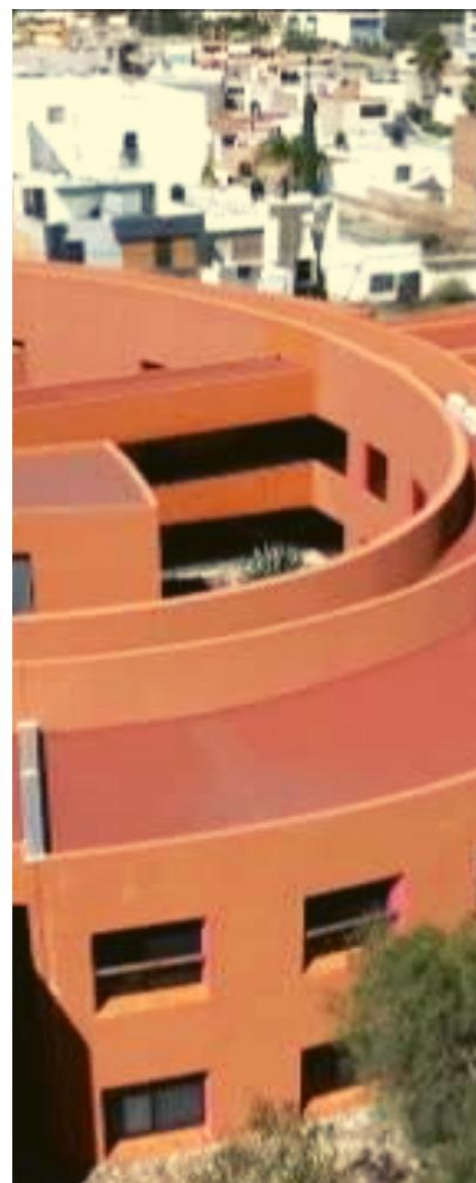

# INFORME ACADÉMICO 2020

SECRETARÍA ACADÉMICA

SECRETARÍA ACADÉMICA  
CLAUDIA CARRANZA VERA

DIRECCIÓN DE DOCENCIA  
MARTA MARTÍNEZ MARTÍNEZ

DIRECCIÓN DE BIBLIOTECA  
NORMA RAQUEL GAUNA GONZÁLEZ

UNIDAD DE DIFUSIÓN  
LIDIA JUACHE CASTILLEJA

UNIDAD DE PUBLICACIONES  
JORGE HERRERA PATIÑO

UNIDAD DE VINCULACIÓN  
RAQUEL SOTO DIEZ MARINA

ASISTENTE DE SECRETARÍA ACADÉMICA  
MARÍA GUADALUPE MÉNDEZ MATA

ASISTENTE EJECUTIVA  
CITLALLI MENDOZA SÁNCHEZ



#SOMOSCOLSAN

## Índice

PRESENTACIÓN .....	2
1. INVESTIGACIÓN CIENTÍFICA.....	5
1.1 PLANTA ACADÉMICA.....	5
Número de profesores-investigadores.....	5
Formación y Acreditación de la Planta Académica.....	6
Grado Académico .....	6
Sistema Nacional de Investigadores (SNI) .....	7
1.2 FORTALECIMIENTO DE PROGRAMAS.....	8
Estancias posdoctorales .....	8
Cátedras Institucionales.....	9
1.3 DESARROLLO Y AVANCES DE PROYECTOS DE INVESTIGACIÓN .....	10
Proyectos con financiamiento externo .....	11
Proyectos del <i>Fondo de Investigación Científica y Desarrollo Tecnológico de El Colegio de San Luis, A.C.</i> .....	13
Proyectos concluidos .....	13
Nuevos proyectos de investigación.....	16
Proyectos interdisciplinarios .....	17
1.4 MOVILIDAD ACADÉMICA.....	27
Movilidad por Sabático .....	27
Estancias de investigación.....	27
1.5 GENERACIÓN DEL CONOCIMIENTO .....	28
Publicaciones .....	28
1.6 TRANSFERENCIA DEL CONOCIMIENTO.....	29

2. FORMACIÓN DE CAPITAL HUMANO .....	34
2.1 ACREDITACIÓN/CERTIFICACIÓN DE PROGRAMAS .....	34
2.2 ESTUDIANTES ATENDIDOS .....	35
2.3. FORMACIÓN DE RECURSOS EXTERNOS.....	50
Servicio Social .....	50
3. DIFUSIÓN Y DIVULGACIÓN DE LA CIENCIA Y LA TECNOLOGÍA .....	52
3.1. FORTALECIMIENTO DE LA IMAGEN INSTITUCIONAL.....	52
Monitoreo en medios .....	54
Difusión de programas docentes .....	54
Redes de colaboración .....	55
Semana Estatal de Ciencia y Tecnología.....	56
Otras redes institucionales .....	56
3.2 MEDIOS DIGITALES Y AUDIOVISUALES.....	57
Radio .....	57
<i>Entrevoce</i> s.....	58
Mixcloud .....	62
<i>Democracias Fracturadas</i> .....	62
<i>Cafeína para el lunes: literatura y diálogo</i> .....	63
Programas de Televisión .....	64
Programa <i>Hablemos</i> .....	65
Programa <i>Historias de San Luis</i> .....	67
Boletín Digital COLSAN .....	68
<i>Epicentro</i> . Redacción de nota científica .....	68
Video .....	71
Registro audiovisual .....	72

3.3 REDES SOCIALES .....	73
Twitter.....	75
Wordpress (blog) .....	75
Instagram.....	76
3.4 PRODUCCIÓN AUDIOVISUAL Y DIFUSIÓN .....	76
3.5 DISEÑO .....	77
3.6 ESTRATEGIAS ANTE EL COVID-19 .....	78
Google Sites Covid-19 .....	78
<i>Democracias Fracturadas</i> . Especial Covid-19 .....	79
Proyectos y diseños de difusión por el Covid-19 .....	79
Difusión de eventos externos .....	82
4. ACTIVIDADES DE VINCULACIÓN.....	85
4.1 VINCULACIÓN INTERINSTITUCIONAL.....	85
Catalogación y elaboración de convenios de acuerdo a la demanda institucional .....	85
Convenios en proceso.....	86
Internacionalización.....	86
Redes institucionales .....	88
4.2 PROGRAMA DE EGRESADOS.....	89
Campaña de promoción de la encuesta y seguimiento a egresados .....	90
Campaña para egresados “Usted está aquí” .....	92
Difusión de Egresados y Vinculación Redes sociales .....	94
Taller Virtual “Estrategias para búsqueda de empleo” .....	95
Sesión informativa virtual: "Bolsa de Trabajo para Egresados de Posgrado" .....	96
Premios de nuestros egresados .....	98
4.3. FORTALECIMIENTO INSTITUCIONAL .....	100

Vinculación con otros sectores.....	100
Participación institucional en redes y asociaciones académicas .....	101
Integración en Sistemas y espacios de discusión con otros sectores .....	106
4.4 VINCULACIÓN AL INTERIOR DE EL COLEGIO .....	109
<b>PROYECTOS COVID-19.....</b>	<b>110</b>
4.5 GESTIÓN DE FINANCIAMIENTO EXTERNO .....	114
5. BIBLIOTECA “RAFAEL MONTEJANO Y AGUIÑAGA” .....	118
5.1 ORGANIZACIÓN BIBLIOGRÁFICA.....	118
5.2 DESARROLLO DE COLECCIONES.....	119
5.3 SERVICIOS AL PÚBLICO Y CONSULTA ESPECIALIZADA .....	120
5.4 DIFUSIÓN, IMAGEN Y ACTUALIZACIÓN DE REDES SOCIALES .....	121
Participación y organización de eventos.....	121
Presencia en redes.....	122
Facebook.....	122
ISSUU .....	123
5.5 RESERVA DE MATERIALES POR PROGRAMA.....	123
5.6 ACTIVIDADES ACADÉMICAS .....	125
5.7 BOLETINES.....	126
5.8 VINCULACIÓN DE LA BIBLIOTECA.....	128
Alianzas estratégicas al exterior.....	128
Informe de Poblamiento .....	131
6. UNIDAD DE PUBLICACIONES .....	134
6.1 PUBLICACIONES 2020 .....	134
6.2 CAMPAÑAS DE DISTRIBUCIÓN.....	141
Eventos con mesa de libros del COLSAN .....	142

6.3 DISTRIBUCIÓN EN LIBRERÍAS .....	142
Vinculación y otras actividades.....	144
Ante INDAUTOR.....	145
Página WEB.....	145
6.4 REVISTA DE EL COLEGIO DE SAN LUIS .....	145
7. ÓRGANOS COLEGIADOS .....	150
8. INFORME DE ACTIVIDADES DE LA SECRETARÍA ACADÉMICA.....	153

### **Índice de Gráficas**

Gráfica 1. Profesores investigadores.....	5
Gráfica 2. Grado de los profesores investigadores.....	7
Gráfica 3. Profesores - Investigadores en el S.N.I.....	8
Gráfica 4. Publicaciones arbitradas por programa.....	28
Gráfica 5. Impacto de reuniones científicas .....	31
Gráfica 6. Crecimiento en redes sociales .....	73
Gráfica 7. Total mensual por género .....	120
Gráfica 8. Producción editorial .....	134

### **Índice de Cuadros**

Cuadro 1. Profesores investigadores 2020 .....	5
Cuadro 2. Grado de investigadores por programa.....	6
Cuadro 3. Nivel SNI 2020 .....	7
Cuadro 4. Estancias posdoctorales 2020.....	9
Cuadro 5. Cátedras institucionales 2020.....	10
Cuadro 6. Proyectos de investigación.....	10

Cuadro 7. Proyectos con financiamiento externo 2020.....	11
Cuadro 8. Proyectos del FIDEICOMISO.....	13
Cuadro 9. Proyectos concluidos 2020.....	14
Cuadro 10. Nuevos proyectos de investigación .....	16
Cuadro 11. Estancias externas 2019 -2020.....	27
Cuadro 12. Reuniones científicas 2020.....	29
Cuadro 13. Participación en reuniones científicas en El COLSAN 2020.....	30
Cuadro 14. PNPC .....	35
Cuadro 15. Solicitudes de admisión .....	37
Cuadro 16. Matrícula extranjeros.....	38
Cuadro 17. Obtenciones de grado .....	38
Cuadro 18. Tesis de licenciatura presentadas en 2020.....	39
Cuadro 19. Tesis de maestría presentadas en 2020.....	40
Cuadro 20. Tesis doctorales presentadas en 2020.....	42
Cuadro 21. Tesis externas.....	43
Cuadro 22. Concentrado por tipos de apoyos/becas.....	47
Cuadro 23. Apoyos para estancia de investigación. ....	47
Cuadro 24. Apoyos movilidad con carga curricular. ....	48
Cuadro 25. Movilidades con carga curricular .....	48
Cuadro 26. Apoyos para obtención de grado. ....	49
Cuadro 27. Apoyos para Servicio social externo. ....	49
Cuadro 28. Servicio social externos .....	50
Cuadro 29. Número de actividades de difusión y divulgación .....	52
Cuadro 30. Monitoreo en medios.....	54
Cuadro 31. Emisiones de Entrevoces .....	58



Cuadro 32. Episodios Democracias Facturadas .....	63
Cuadro 33. Episodios Cafeína para el lunes .....	64
Cuadro 34. Temas en Hablemos.....	65
Cuadro 35. Notas científicas.....	69
Cuadro 36. Cápsulas de video.....	71
Cuadro 37. Cápsulas .....	77
Cuadro 38. Convenios 2020.....	85
Cuadro 39. Total de servicios y usuarios 2020 .....	120
Cuadro 40. Solicitudes atendidas 2020 .....	124
Cuadro 41. Cursos ofrecidos.....	125
Cuadro 42. Publicaciones para difusión .....	126
Cuadro 43. Publicaciones editadas por el COLSAN .....	134
Cuadro 44. Libros en formato epub .....	136
Cuadro 45. Artículos y reseñas en la revista en 2020.....	137
Cuadro 46. Libros en coedición .....	140
Cuadro 47. Participación en ferias de libro en 2020 .....	142
Cuadro 48. Presencia en librerías locales.....	143
Cuadro 49. Presencia en librerías nacionales.....	143
Cuadro 50. Estado de colaboraciones.....	146

## PRESENTACIÓN

La Misión de El Colegio de San Luis, como Centro Público de Investigación, es promover y desarrollar programas y proyectos de investigación para la construcción de nuevos conocimientos, que permitan la comprensión y el fortalecimiento de la vida social, y en este sentido, proponga escenarios alternativos a los desafíos de la integración regional, nacional e internacional. El Colegio promueve, asimismo, los espacios para dar acceso a la información en ciencias sociales y humanidades que contribuyan al conocimiento en ámbitos distintos al académico.

El presente informe da cuenta de las actividades que se realizaron a lo largo del 2020, así como de las actividades desarrolladas para cumplir las metas estratégicas establecidas por la institución en los temas relacionados con: **1) Investigación científica, 2) Formación de recursos humanos, 3) Difusión y divulgación de la ciencia, 4) Vinculación, 5) Apropiación social de la ciencia.** Mediante las actividades desarrolladas fue posible superar las metas comprometidas en los indicadores del Convenio de Administración por Resultados (CAR).

En cada una de las áreas estratégicas se destacan los aspectos relevantes y los logros alcanzados, teniendo como referente las metas del Plan de Trabajo Institucional, así como los Programas Nacionales Estratégicos y el Programa Nacional de Desarrollo. Este informe presenta los resultados de las Coordinaciones de investigación y docentes, así como de las Direcciones y Unidades que contribuyen a la realización de las actividades Académicas: Dirección de Docencia, Dirección de Biblioteca, Unidad de Publicaciones, Revista de El Colegio de San Luis, Unidad de Difusión y Unidad de Vinculación.

Conviene resaltar la participación de los Órganos Colegiados, Consejos, Comisiones y Comités que se integran por diferentes representantes de la comunidad académica y contribuyen a dar seguimiento a los objetivos de El Colegio de San Luis.

Finalmente, se hace una breve mención de las actividades que se realizan en las oficinas de la Secretaría Académica que permiten el desarrollo de los programas docentes y académicos además de resguardar y facilitar la información de las diferentes áreas.

Antes de iniciar, es necesario comentar el que, partir del mes de marzo, se declaró cuarentena por causa de la contingencia sanitaria provocada por el COVID-19. Esto hizo necesaria la realización de ajustes para responder a la situación que vivía la población dentro y fuera de El Colegio, para mantener el diálogo con la sociedad y generar soluciones ante las circunstancias de excepción que se han vivido. En este sentido, los investigadores y las áreas académicas y administrativas actuaron con solidaridad y compromiso. Todo

esto se puede apreciar en el informe de las áreas, en las redes sociales y en los diferentes espacios y proyectos que se generaron a partir de este primer trimestre.

# INFORME ACADÉMICO 2020

1. INVESTIGACIÓN CIENTÍFICA



# 1. INVESTIGACIÓN CIENTÍFICA

## 1.1 PLANTA ACADÉMICA

### Número de profesores-investigadores

La planta académica está integrada por 59 profesores-investigadores: 50 Profesores de Tiempo Completo, de los cuales dos ocupan funciones directivas: El Dr. David Eduardo Vázquez Salguero como Presidente y la Dra. Claudia Verónica Carranza Vera como Secretaria Académica. Además, ocho profesores investigadores que se integran por parte del Programa de Cátedras CONACYT más una investigadora por proyecto.

**Cuadro 1. Profesores investigadores 2020**

Profesores-investigadores	
Plaza de Profesor – Investigador	50
Investigadora por Proyecto	1
Cátedras Conacyt	8
Total	59

En la siguiente gráfica puede apreciarse el número de investigadores y también que la integración de los Catedráticos CONACYT, acercó al Colegio al número de investigadores planeado para el año 2020. Sin embargo, también puede apreciarse que desde el 2016 no ha habido incremento de plazas y que tampoco se ha modificado la meta a pesar de la necesidad de los programas.

**Gráfica 1. Profesores investigadores**

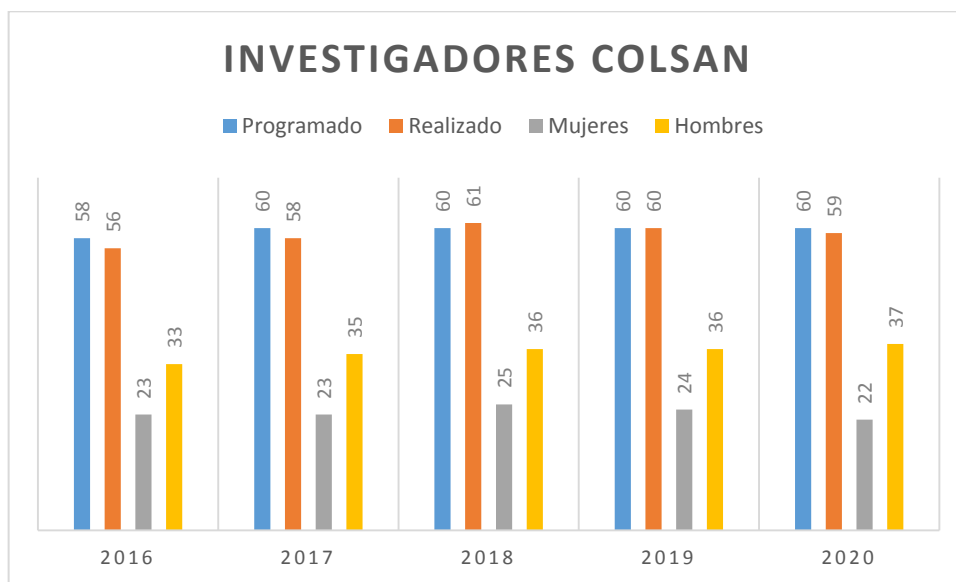

El Colegio de San Luis también cuenta con Técnicos Académicos, quienes fungen como apoyo para el fortalecimiento en las áreas académicas, que cuentan con dos 2 técnicos y en Biblioteca, en donde se encuentran adscritos siete técnicos académicos.

### **Formación y Acreditación de la Planta Académica**

#### **Grado Académico**

A diciembre del 2020, 55 investigadores tienen grado de doctor, 3 grado de maestría y 1 de licenciatura. De los profesores con grado de Maestría una está cursando un programa de doctorado.

***Cuadro 2. Grado de investigadores por programa***

Programa	Doctorado	Maestría	Licenciatura	Total de Investigadores
Agua y Sociedad	9	1		10
Estudios Antropológicos	14			14
Estudios Literarios	8		1	9
Estudios Políticos e Internacionales	11			11
Historia	13	2		15
Total	55	3	1	59

Como se aprecia en la gráfica siguiente, el crecimiento en la formación académica ha sido exponencial solamente desde el 2015 al 2020, en donde subió del 84% al 91.66%.

**Gráfica 2. Grado de los profesores investigadores**

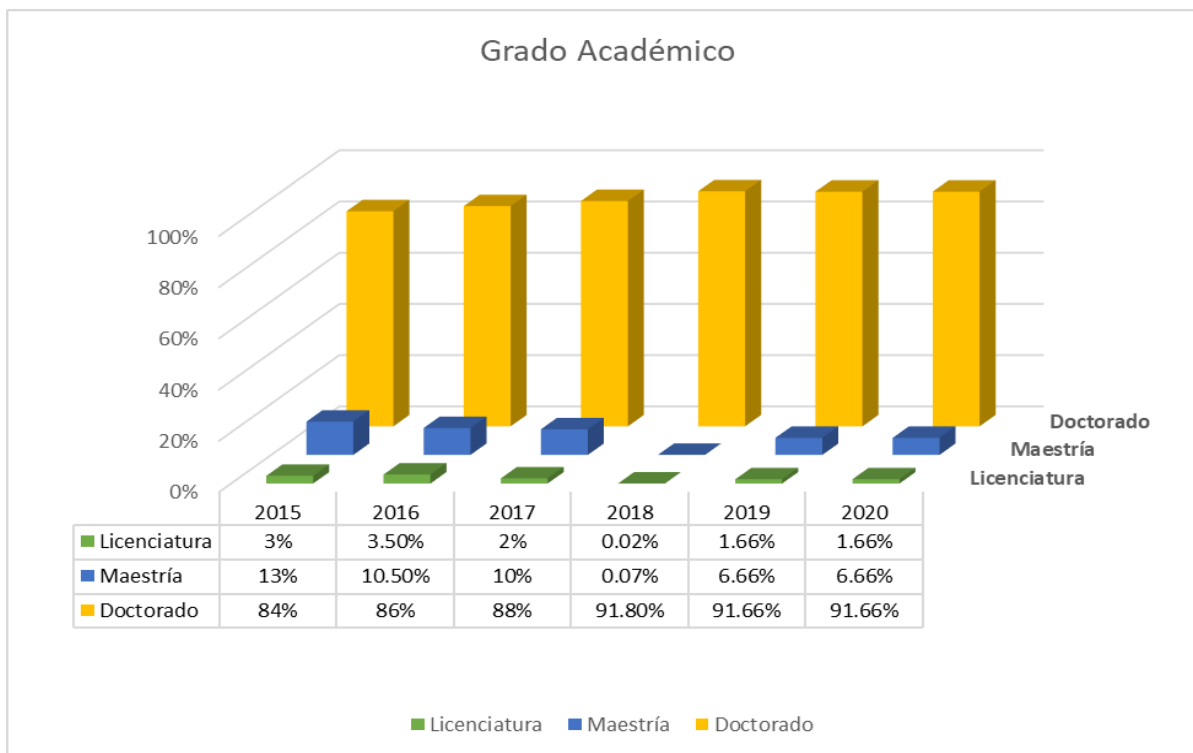

**Sistema Nacional de Investigadores (SNI)**

En el año 2020, 17 investigadores que participaron en la convocatoria del SNI, recibieron nombramiento del para permanencia, nuevo ingreso e ingreso reciente, cuya vigencia comenzará en el 2021. En el 2020, 40 de los 59 investigadores pertenecen al SNI. En el cuadro no. 3 se observa que la mayor parte de los investigadores pertenece al Nivel I a pesar de que algunos tienen los elementos y productividad suficiente para subir de nivel.

**Cuadro 3. Nivel SNI 2020**

Candidatos	I	II	Total
8	27	4	39

**Gráfica 3. Profesores - Investigadores en el S.N.I.**



El Colegio ha buscado generar estrategias para atender a las recomendaciones de las Comisiones Evaluadoras del SNI a partir de acciones como: 1) Publicaciones: el programa editorial institucional prioriza la producción de los profesores investigadores de El Colegio, cuyos trabajos se someten a rigurosos procesos de evaluación; 2) Se fomenta la participación de los profesores-investigadores en los programas docentes y de formación de Recursos Humanos; 3) Se respalda e invita a participar en convocatorias para apoyar y consolidar sus proyectos; 4) Se han generado espacios de vinculación para permitir la movilidad académica, coediciones, publicaciones, entre otros medios para incentivar e impulsar la investigación del centro y 5) se ha hecho un seguimiento cercano de la productividad de los investigadores a través de la revisión continua de la trayectoria académica y retroalimentación de los proyectos de investigación que se presentan ante el Consejo Académico a partir de 2019 por parte de los mismos investigadores.

## **1.2 FORTALECIMIENTO DE PROGRAMAS**

### **Estancias posdoctorales**

En el 2020 concluyeron algunas de las estancias posdoctorales que ingresaron en el 2018. En el caso de las que ingresaron en el 2019 7 siguieron vigentes durante 2020 y a partir de la Convocatoria publicada para el segundo año de estancia 6 investigadores se mantuvieron en los proyectos de investigación propuestos. Tres



investigadores tienen vigencia 2020-2021 como parte de su segundo año de estancia. En el segundo semestre ingresó la Dra. Elda Barbosa Briones, en el programa de Agua y Sociedad para realizar el primer de estancia posdoctoral como parte de un proyecto PRONACES.

**Cuadro 4. Estancias posdoctorales 2020**

Nombre del Investigador	Investigador Anfitrión	Periodo de Estancia	Situación	Título de Proyecto
Dra. Norma Leticia Ábrica Jacinto (Beca Conacyt)	Dr. Antonio Aguilera	Agosto 2018 a agosto 2020	Concluido	Análisis y Modelado Computacional de la Opinión Pública
Dr. Miguel Ángel Casillas Báez (Beca Conacyt)	Dr. Francisco Peña	Agosto 2018 a agosto 2020		La gestión integral del agua en México con la construcción de El Zapotillo.
Dr. Diego Solís Delgadillo (Beca Conacyt)	Dr. Hugo Borjas	Agosto 2019 a septiembre 2021	Vigente	¿qué iniciativas prosperan en el congreso? El impacto de trayectorias políticas en grupos de interés
Dr. Saúl Iván Hernández Juárez (Beca Conacyt)	Dr. Fernando Alanís Enciso	Agosto 2019 a septiembre 2021	Vigente	“Nación, migración y extranjería. Los inconvenientes de la nacionalidad de las mexicanas durante la primera mitad del siglo XX y algunos casos de la repatriación”
Dr. León García Lam (Beca Conacyt)	Dra. Neyra Patricia Alvarado	Agosto 2019 a sept. 2020		Alteridad, déficit y singularidad en la sociedad y cultura Tének de San Luis Potosí: análisis antropológico sobre la infancia y discapacidad.
Dra. María del Carmen Macuil García (Beca Conacyt)	Dra. Claudia Verónica Carranza Vera	Agosto 2019 a septiembre 2021	Vigente	El género del rezo en la tradición en la tradición oral mexicana: estudio comparativo de algunos rezos nahuas del centro de México y de la Huasteca Potosina.
Dra. Gretel Ramos Bautista (Beca Conacyt)	Dra. Nora Danira López Torres	Agosto 2019 a septiembre 2020	Concluido	De la tragedia a la sátira. Los desastres ferrocarrileros
Dra. Elda Barbosa Briones.	Francisco Peña	Noviembre 2020-2021	Vigente	Evaluación técnico-social del funcionamiento ecohidrológico en una microcuenca con trasvase en comunidades indígenas y pueblos campesinos de la cuenca del río Pánuco.

### Cátedras Institucionales

El Programa de Cátedras Institucionales invita a Profesores investigadores con alto prestigio académico, cuya trayectoria sea reconocida en sus diferentes ámbitos de estudio, para promover la vinculación de

investigadores y estudiantes, así como para generar una creciente actividad de diálogo y actualización académica a partir de la impartición de seminarios, conferencias, cursos, participación en grupos de investigación y publicaciones. En el 2020 se otorgaron tres Cátedras Institucionales adscritas a los diferentes Programas de Investigación.

**Cuadro 5. Cátedras institucionales 2020**

Nombre del Investigador	Cátedra	Institución de Procedencia
<b>Dra. Julia Mancini</b>	Cátedra “Joaquín Meade” (Programa de Estudios Antropológicos). Cátedra Institucional “Estudios del Territorio”.	Université de Laussane (Suiza)
<b>Dr. Antonio Saborit García</b>	Cátedra Institucional “Manuel Calvillo” (Programa de Estudios Literarios).	Museo Nacional de Antropología (INAH)
<b>Dr. Guillermo Zermeno Padilla</b>	Cátedra Institucional “Primo Feliciano Velázquez” (Programa de Historia).	El Colegio de México

### 1.3 DESARROLLO Y AVANCES DE PROYECTOS DE INVESTIGACIÓN

Esta Secretaría tiene reportados, para el año que se reporta, el desarrollo de 33 proyectos de financiamiento externo, 30 de investigación, 2 administrativos, 1 de difusión. Además, los investigadores trabajan en 77 proyectos de investigación de diferente índole (véase Catálogo de Proyectos adjunto). En total, el Colegio trabajó en 110 proyectos durante el 2020.

**Cuadro 6. Proyectos de investigación**

Programa	Agua y Sociedad	Estudios Antropológicos	Estudios Literarios	Estudios Políticos e Internacionales	Historia	Total
Proyectos base y de Fideicomiso	11	17	14	14	21	77
Financiamiento externo	7	5	1	2	15	30

**Para ver el detalle de cada proyecto consúltese el anexo *Catálogo de proyectos 2020*.**

### **Proyectos con financiamiento externo**

Durante el 2020, los profesores-investigadores desarrollaron 33 proyectos de vinculación interinstitucional que cuentan con financiamiento de distintas instancias como: organismos internacionales, Gobierno y Ayuntamientos del Estado de San Luis Potosí, el Instituto de las Mujeres del Estado, la Secretaría de Ecología y Gestión Ambiental, el Centro de Innovación Aplicada en Tecnologías Competitivas, el Instituto Nacional de Astrofísica Óptica y Electrónica, la Secretaría de Educación de Gobierno del Estado, y del Fondo Institucional de Fomento Regional para el Desarrollo Científico, Tecnológico y de Innovación.

El detalle de los proyectos vigentes con financiamiento externo se presenta en el cuadro siguiente:

***Cuadro 7. Proyectos con financiamiento externo 2020***

<b>Número</b>	<b>Título de proyecto</b>	<b>Responsable</b>
1	Archivo histórico del municipio de Rio Verde	Dra. María de la Luz Carregha Lamadrid
2	Archivo histórico del municipio de Ciudad Fernández	Dra. María de la Luz Carregha Lamadrid
3	Paraguas -rap-gir- red andina de postgrados gestión integrada de los recursos hídricos	Dr. Francisco Peña de Paz.
4	Red de promoción de espacios científicos públicos y tecnologías visio-espaciales para la gestión integrada del agua	Dr. Francisco Peña de Paz.
5	Cápsulas de arte en cuarentena	Dr. Armando Hernández Soubervielle
6	Infancia y niños en la patrimonialización. Trasmisión, participación y desarrollo CHILDSHERIT	Dra. Neyra Patricia Solís
7	La Innovación tecnológica y cultural laboral en la Secretaría de Comunicaciones y Transportes de San Luis Potosí desde la perspectiva Antropológica	Dr. Mauricio Genet
8	Instituto de las Mujeres del Estado de San Luis Potosí. (Material Multimedia)	Dra. Oresta López Pérez
9	Proyecto para el fortalecimiento de la política de igualdad de género en la secretaria de educación del estado de San Luis potosí	Dra. Oresta López Pérez
10	San Luis Potosí: Los segundos al alba, instantes para una memoria colectiva	Dr. Tomas Calvillo Unna
11	Diplomado Impartición de justicia para grupos en situación de vulnerabilidad con perspectiva de género	Dra. Oresta López Pérez
12	Diagnóstico Estatal (Diagnóstico de Tipos y Modalidades de Violencia contra las Mujeres en el Estado de San Luis Potosí)	Dra. Oresta López Pérez

13	Diagnóstico Integral de ladrilleras de la zona Metropolitana de San Luis Potosí - Soledad de Graciano Sánchez	Dr. David Madrigal
14	Estudio sobre la situación actual de las mujeres en el embarazo, parto y puerperio en la Microrregión Huasteca Centro de San Luis Potosí".	Dra. Oresta López Pérez
15	Desarrollo del Museo Interactivo de Astronomía "El Meteorito (1)"	Dr. José Armando Hernández Soubervielle
16	Desarrollo del Museo Interactivo de Astronomía "El Meteorito (2)"	Dr. José Armando Hernández Soubervielle
17	Desarrollo e Implementación de un sistema informático... (clave SLP-2018-04-01-69598)	Dr. Mauricio Genet
18	Capacitación para Operadoras y Operadores del transporte urbano colectivo metropolitano exclusivo para mujeres, niñas, niños y personas adultas mayores (Transporte Rosa)	Dra. Oresta López Pérez
19	La Antropología en Tiempos del Coronavirus	Dra. Neyra Patricia Alvarado
20	Lejos de casa. Historias y narraciones de estudiantes sobre el Covid-19.	Dr. Jorge Morán Escamilla
21	Proyecto GIZ COHESIÓN SOCIAL	Mtro. Jesús Humberto Dardón
22	Fondo de cooperación internacional en Ciencia y Tecnología UE-México	Dra. Oresta López Pérez
23	Eventos Ferias Municipales	Lic. Israel Trejo
24	Convenio COPOCYT, programa de Fortalecimiento Institucional. Apoyo y consolidación del Doctorado en Estudios Antropológicos.	Mtro. Jesús Humberto Dardón
25	Estudio Técnico de Factibilidad para el establecimiento del Área Natural Protegida Voluntaria "La Loma"	Dra. Briseida López
26	Evento mesa redonda. Fuentes para el estudio del cine y la cultura popular: la donación de Agra Sánchez film archive, en San Luis Potosí, México del 4 al 6 de noviembre.	Dra. Adriana Corral
27	Estudio con enfoque intercultural sobre trabajo doméstico remunerado y no remunerado. (IMES/PFTPG/01/2019)	Dra. Oresta López Pérez
28	Hacia una tipología de las asambleas en las comunidades indígenas de S.L.P. (CEEPAC)	Mtro. Agustín Ávila
29	Aumento de la visibilidad e impacto de la revista del colegio de San Luis A.C. No.297389	Dr. Israel Ramírez
30	Diseño, elaboración e impresión de materiales para la capacitación de actores clave del servicio de transporte público y el curso de formación de capacitadores	Dra. Oresta López Pérez
31	"Diálogos para la Naturaleza". Seminario Gobernanza ambiental	Dr. Francisco Peña de Paz.
32	GlobalGiving. Programa comunitario de restauración y protección de cuencas. Ejido La Loma.	Dra. Briseida López

33	"El enfoque se seguridad humana: Una herramienta para el fortalecimiento de capacidades sociales y resiliencias de los jóvenes en S.L.P."	Dra. Fuensanta Medina Martínez
----	---	--------------------------------

**Proyectos del Fondo de Investigación Científica y Desarrollo Tecnológico de El Colegio de San Luis, A.C.**

Once proyectos han recibido apoyo del Fondo de El Colegio de San Luis, 5 de ellos fueron seleccionados en la Convocatoria 2015 y tuvieron cierre técnico en 2019. En 2020 siguieron en curso los siguientes proyectos que se presentaron en la Convocatoria 2018:

**Cuadro 8. Proyectos del FIDEICOMISO**

Número	Responsable Técnico	Título	Tema	Monto Total
1	Dr. Carlos Rubén Ruíz Medrano	Territorio, patrimonio y paisajes económicos en el norte del Altiplano potosino, siglos XVIII al XX.	Cultura, poder y sociedad	\$619,160.00
2	Dra. Neyra Patricia Alvarado Solís	Infancia y discapacidad: niños, familias e instituciones, una aproximación antropológica e histórica	Cultura, poder y sociedad	\$796,297.20
3	Dra. Oresta López Pérez	Nuevos Saberes y metodologías para prevenir violencia de género y fortalecer la cultura de interculturalidad y derechos humanos en San Luis Potosí.	Cultura, poder y sociedad	\$500,000.00
4	Dra. Nora Danira López Torres	Personajes y lugares sobrenaturales en la literatura tradicional de México e Hispanoamérica. Perspectivas interdisciplinarias	Cultura, poder y sociedad	\$735,603.00
5	Dra. Cecilia Costero Garbarino	Agua, mujeres y territorio: la minería canadiense en México	Territorio, sustentabilidad y medio ambiente	\$800,000.00
6	Dr. Sergio Alejandro Cañedo Gamboa	El patrimonio tangible e intangible del Estado de San Luis Potosí. Una propuesta para conocer y promover el cuidado del legado natural, histórico y cultural.	Cultura, poder y sociedad	\$800,000.00

**Proyectos concluidos**

En el 2020 se presentaron los formatos de conclusión de 10 proyectos de investigación:

**Cuadro 9. Proyectos concluidos 2020**

No	Responsable	Nombre del proyecto	Proyecto concluido. Logros principales
1	Briseida López Álvarez	El uso del agua subterránea en la transformación y apropiación del territorio en los Valles de San Luis Potosí y Rioverde.	Realizar el diseño óptimo (espacio-temporal) de las redes de monitoreo de calidad y carga hidráulica de los acuíferos del Valle de San Luis Potosí y del Valle de Rioverde, en el Estado de San Luis 2 publicaciones arbitradas Cálculo del índice de pobreza en la zona media de San Luis Potosí en Revista de El Colsan. 1 Estudio Técnico Video de Divulgación Decreto de ANP Apoyo Económico para el Programa Comunitario de Restauración y protección de cuencas <i>Formación de Recursos Humanos</i> Estudiante de Doctorado Estudiante de Maestría 2 Becarias de Investigación
2	Germán Santacruz De León	El discurso de la sequía en San Luis Potosí: Implicaciones socioambientales en el uso y manejo del agua.	12 publicaciones arbitradas (capítulos y artículos) 12 eventos académicos 28 labores de dictamen y evaluación <i>Formación de Recursos Humanos</i> 12 cursos 3 tesis dirigidas 11 sinodal 2 comité tutorial <i>Otros Productos</i> 2 asesorías técnicas 1 acompañamiento técnico
3	Jorge Damián Morán Escamilla	Lejos de casa. Historias y narraciones de estudiantes sobre el Covid-19.	Realización de un documental Un documento de trabajo, 11 podcasts y 16 videoblogs. Generó notas como la de quadratin: <a href="https://sanluispotosi.quadratin.com.mx/educativas/mexicanos-que-estudian-en-el-extranjero-crearon-historias-sobre-el-covid/">https://sanluispotosi.quadratin.com.mx/educativas/mexicanos-que-estudian-en-el-extranjero-crearon-historias-sobre-el-covid/</a> o Planoinformativo: <a href="https://bluejeans.com/40671904">https://bluejeans.com/40671904</a> Programa de Tv Hablemos, en el que se presentó el proyecto: <a href="https://fb.watch/1_c-TeE-Y5/">https://fb.watch/1_c-TeE-Y5/</a> , y la presentación oficial, transmitida por Facebook Live, ha sido reproducida 729 veces, al 25 de noviembre de2020: <a href="https://fb.watch/1_d9-padrw/">https://fb.watch/1_d9-padrw/</a>
4	Hortensia Camacho Altamirano	Del campo a la ciudad. Los cántabros en San Luis Potosí, siglo XIX.	3 publicaciones arbitradas en proceso 1 Dirección de Tesis 1 Miembro de comité Tutorial Bases de Datos
5	Arturo Humberto Gutiérrez del Ángel	Teoría de la persona: Una epistemología desde los presupuestos lingüísticos de los indígenas.	1 libro individual 8 artículos Varias investigaciones publicadas internacionalmente Conferencias y pláticas Generación de redes con instituciones nacionales e internacionales Formación de Recursos Humanos Director de 2 tesis de maestría Sinodal de 3 tesis de doctorado

			Sinodal 3 tesis de maestría
6	José Javier Maisterrena Zubirán	Reflexiones e implicación sobre el proceso de un ejido del altiplano potosino	1 libro como autor 3 libros como co-cordinador 2 Capítulos de libro en coautoría 3 Capítulos de libro 1 artículo Ponencias
7	María Isabel Mora Ledesma	Sistema pastoril, conocimientos locales e identidad territorial. Alternativa alimentaria para el desarrollo regional en el desierto.	1 Cátedra CONACYT 2 ponencias 6 reuniones con grupos de pastores (as) 3 talleres con pastores (as) y especialistas Devolución de resultados a las familias y talleres sobre discusión y análisis de resultados con los campesinos-pastores (en proceso). 2 bases de datos sobre etnografías alimentarias Grabaciones de reuniones con chiveros Archivo de fotografías
8	Claudia Rocha Valverde	Estudio de relatos de tradición oral y sus representaciones visuales en mujeres y niños de pueblos originarios.	1 capítulo de libro colectivo en dictaminación y un artículo para revista indexada. Borrador de un capítulo de libro colectivo Texto de un capítulo. Borrador de un capítulo de libro colectivo derivado del III Congreso Internacional de Diablos y brujas... (2018) Entrega de texto en proceso de dictaminación. <i>Otros productos:</i> Organización del 1er Coloquio de Estudios Multidisciplinarios sobre Textiles Mexicanos. 3 Ponencias 4 Co-coordinación de conferencia. Impartición de clase, UASLP. Taller de arte y cultura dirigido a niños Taller infantil de lengua y cultura. Presentación de Proyecto en CEFOL 2 Presentaciones de libro. Co-organización de Congreso Internacional Co-organización de Presentación de libro Impartición de curso, UNAM Organización de Seminario permanente.
9	María Cecilia Costero Garbarino	Paradiplomacia e intereses canadienses en el sector minero mexicano: estudio de caso en la región centro - norte de México.	4 Publicaciones arbitradas. 1 comentarista de protocolo de tesis LRI 10 ponente 2 Comentarista 2 Moderadora  15 dictámenes <i>Formación de Recursos Humanos.</i> 19 cursos 7 Direcciones de tesis 1 participación como lectora de tesis 18 participaciones (sinodal, vocal, secretaria). 3 participaciones como vocal en comités tutoriales externos 1 Coloquio Doctoral y Miembro del Comité tutor

			<p>1 Asesoría a estudiante externa  <i>Otros productos científicos</i>          Nivel C SNI          Miembro del Comité de Ética y Prevención de Conflictos de Interés de El Colegio de San Luis          Miembro del Consejo Ciudadano contra la NO violencia          Vocal de la Asociación Mexicana de Estudios Internacionales (AMEI)          Evaluadora en el proceso de ensayo y entrevista en la admisión de los estudiantes del Doctorado en ciencias Sociales y en la Maestría en Asuntos Políticos y Políticas Publicas          Evaluadora en el proceso de ensayo y entrevista en la admisión de los estudiantes de la Lic. en Relaciones Internacionales, El Colegio de San Luis          Arbitro permanente de la Revista de divulgación “TEMAS de Ciencia y Tecnología”, ISSN 2001-0977, del Índice de Revistas Mexicanas de Divulgación Científica y tecnológica del CONACyT, Universidad Tecnológica de la Mixteca, Oaxaca          20 Participaciones en medios de comunicación</p>
10	Enriqueta Serrano Caballero	Repensar el proceso de integración de la Unión Europea	<p>Contenidos de actualidad para la LRI de El Colegio de San Luis, UASLP y UNAM.          Fortalecimiento de la red informal de investigación de Estudios Europeos.          3 publicaciones arbitradas en prensa.          3 publicaciones arbitradas, 2 indexadas.  <i>Formación de Recursos Humanos</i>          1 tesis de maestría          2 tesis doctorado</p>

### Nuevos proyectos de investigación

En el periodo que se reporta se registraron 7 nuevos proyectos de los Programas de Investigación.

**Cuadro 10. Nuevos proyectos de investigación**

Número	Programa	Responsable	Nombre del proyecto
1	Estudios Antropológicos	Dr. Mauricio Genet Guzmán Chávez	Ciudades pequeñas en San Luis Potosí: Etnografía desde la perspectiva socioambiental
2	Agua y Sociedad	Dr. Germán Santacruz de León	Los discursos de la Sequía y sus implicaciones socioambientales en el uso y manejo del agua en México
3	Estudios Antropológicos	Dr. Arturo Gutiérrez del Ángel	Ideología y verdad. El cuerpo antropologizado a través de la fotografía.
4	Estudios Políticos e Internacionales	Dra. Enriqueta Serrano Caballero	Crisis de la gobernanza regional europea (2010-2020)
5	Estudios Antropológicos	Dra. María Isabel Mora Ledesma	Culturas pastoriles y trashumancia. Conocimientos, memoria e identidades: Atributos patrimoniales del desierto



6	Estudios Antropológicos	Dra. Neyra Patricia Alvarado	La Antropología en tiempos del coronavirus
7	Agua y Sociedad	Dr. Jorge Morán	Lejos de casa Historias y narraciones de estudiantes sobre el Covid-19.

### Proyectos interdisciplinarios

Vale la pena destacar aquellos proyectos que se desarrollan entre programas e incluso entre instituciones. Algunos ejemplos de proyectos interdisciplinarios e interinstitucionales son:

- **El enfoque de seguridad humana y su influencia en la promoción y resguardo de los derechos económicos, sociales, culturales y ambientales; así como en la formulación de algunas políticas públicas en México.**

A cargo de Fuensanta Medina, del Programa de Estudios Políticos y Políticas Públicas.

En este proyecto colaboran:

- Jorge Morán Escamilla, del Programa Agua y Sociedad.
- Briseida López Álvarez, del Programa Agua y Sociedad.
- José Luis Plata Vázquez, antropólogo de la Universidad Autónoma de Querétaro.

Dicho Proyecto está asociado al Seminario Permanente denominado “La Seguridad Humana: una estrategia indispensable para México”, seminario interdisciplinario y multisede; con participación de la Universidad Autónoma de San Luis Potosí, el Colegio Mexiquense, el Colectivo Agua para tod@s, entre otras instituciones.

EL PROGRAMA DE ESTUDIOS POLÍTICOS E INTERNACIONALES DE EL COLEGIO DE SAN LUIS,  
INVITA A LA SESIÓN DEL



**SEMINARIO PERMANENTE 2020:**  
**LA SEGURIDAD HUMANA:  
UNA ESTRATEGIA INDISPENSABLE PARA MÉXICO  
"SEGURIDAD ALIMENTARIA"**  
MAYO-AGOSTO

Objetivo: La pandemia extraordinaria del COVID-19 plantea una serie de amenazas y desafíos para los estados nacionales y en nuestro caso, para las diversas entidades federales entre ellos, el rompimiento de las cadenas alimentarias, la desnutrición infantil y desde luego el impacto económico para los grupos más vulnerables.

**DESARROLLO RURAL Y SEGURIDAD ALIMENTARIA EN EL MARCO  
DEL NUEVO PARADIGMA AGROSOCIAL EN MÉXICO:  
NUEVAS ALIANZAS PARA LA INVESTIGACIÓN E INNOVACIÓN  
EN LA REDUCCIÓN DE VULNERABILIDAD Y RIESGOS**

Ponente:  
**DRA. MARIA GUADALUPE GALINDO MENDOZA**  
COORDINADORA DEL LaNGIF  
(Laboratorio Nacional de Geoprocusamiento de Información Fitosanitaria)

**MARTES 30 DE JUNIO**  
17 - 19:30 HRS. | CONFERENCIA POR ZOOM.US

LINK REUNIÓN ZOOM: <https://zoom.us/j/92047438398>  
Contraseña: **174569**

Informes:  
Coordinadora del evento: Dra. Fuensanta Medina Martínez, [fuensanta.medina@colsan.edu.mx](mailto:fuensanta.medina@colsan.edu.mx) Tel. (444) 811 01 01 ext. 4103

 El Colegio de San Luis, A.C.  @elcolsan  @elcolsan  @elcolsan  [www.colsan.edu.mx](http://www.colsan.edu.mx)  
Parque de Macul 155 Fracc. Colinas del Parque C.P. 78294 San Luis Potosí, S.L.P. Tel. (444) 811-0101

Más información sobre el tema se puede escuchar en el Programa de Radio de El Colegio de San Luis, *Entrevoces*: <https://www.mixcloud.com/EntrevocesColsan/la-seguridad-humana-ante-el-covid19quevienedespués/?fbclid=IwAR2ugQrml6X8nm7kpaC8EUvCW89yhT7gzZwKE06WUyvjcRUGSfANNGFOT4>



□ **Personajes y lugares sobrenaturales en la literatura tradicional de México e Hispanoamérica. Perspectivas interdisciplinarias (Proyecto de FIDEICOMISO)**

**Responsable:** Nora Danira López Torres

**Participan:**

- Claudia Carranza Vera, del Programa de Estudios Literarios
- Claudia Rocha Valverde, Investigadora del Proyecto
- Israel Trejo Muñiz, de la Unidad de Difusión;
- Briseida López Álvarez, del Programa Agua y Sociedad
- Arturo Gutiérrez del Ángel, del Programa de Estudios Antropológicos
- Olivia Selena Kindl, del Programa de Estudios Antropológicos.
- Otras instituciones participantes son la UNAM, la Universidad de Alcalá, entre otras.

El proyecto tiene como finalidad identificar, rescatar y catalogar los personajes y los espacios sobrenaturales que se encuentran en el pensamiento simbólico y se manifiestan en la literatura tradicional, es decir, en el patrimonio cultural inmaterial: “crisol de la diversidad cultural y garante del desarrollo sostenible” (UNESCO).

Bajo la premisa de la interdisciplinaria, se han organizado tres Congresos Internacionales, se han publicado dos libros, uno más se encuentra en prensa y uno más ha sido dictaminado este semestre; se han realizado varias actividades de difusión y culturales. Entre las actividades de este año, vale la pena destacar

las videoconferencias organizadas en un seminario diseñado para difundir el conocimiento en redes. A partir de mayo se impartieron 8 conferencias que actualmente se pueden ver en youtube.



Ciclo de conferencias:  
"Personajes sobrenaturales en cuarentena"  
Primera etapa: El Encierro

**Sexta conferencia:**  
"Algo se arrastraba".  
Un vistazo a la novela *Lobo*, de Bibiana Camacho.

**Juan Manuel Berdeja**  
18 de junio,  
19:00 hrs

El Colegio de San Luis

Coordinatoras:  
Claudia Carranza: claudia.carranza@colsan.edu.mx | Claudia Rocha: claudia.rocha@colsan.edu.mx | Nora Danira López: nora.lopez@colsan.edu.mx

El Colegio de San Luis, A.C. @elcolsan @elcolsan www.colsan.edu.mx

Parque Macul #155, Fracc. Colinas del Parque, San Luis Potosí, S.L.P. C.P. 78294 Tel.: (444) 811-01-01



Ciclo de conferencias:  
"Personajes sobrenaturales en cuarentena"  
Primera etapa: El encierro

**Tercera Conferencia:**  
Tecolotes, sapos, oficios y maleficios en un pueblo purhépecha

Eva María Garrido Izaguirre  
Universidad Intercultural Indígena de Michoacán

28 de mayo  
19:00 hrs

El Colegio de San Luis

Figura por: Antonia Martínez Álvarez, Ocamicho. Foto: Eva Garrido

Coordinatoras:  
Claudia Carranza: claudia.carranza@colsan.edu.mx | Claudia Rocha: claudia.rocha@colsan.edu.mx | Nora Danira López: nora.lopez@colsan.edu.mx

El Colegio de San Luis, A.C. @elcolsan @elcolsan www.colsan.edu.mx

Parque de Macul 155 Fracc. Colinas del Parque San Luis Potosí, S.L.P. C.P. 78294 Tel. (444) 811-0101

Más información sobre el proyecto en: <http://personajessobrenaturales.com.mx/>

- **El patrimonio tangible e intangible del Estado de San Luis Potosí. Una propuesta para conocer y promover el cuidado del legado natural, histórico y cultural**

El punto de partida es la realización de un diagnóstico sobre la situación que guarda este patrimonio en el Estado, con el fin de diseñar un proyecto que permita la elaboración de propuestas para su conservación y en la medida de lo posible su recuperación.

Este proyecto es coordinado por los investigadores de El Colegio de San Luis:

- Sergio Cañedo del Programa de Historia
- Mauricio Guzmán del Programa de Estudios Antropológicos.

Investigadores de otras instituciones que participan son:

- Juan Ortiz Escamilla de la Universidad Veracruzana.
- Patricia Moreno del INECOL.
- Sergio Guevara del INECOL.

El mayor interés del proyecto es incentivar el diálogo interdisciplinario entre los investigadores de diversas instituciones académicas como El COLMICH, IPICYT y la UASLP, entre otras. Una de las principales tareas de este equipo interinstitucional e interdisciplinario es la de plantear alternativas de solución a problemas complejos relacionados con el deterioro por el inadecuado manejo de los ecosistemas, la biodiversidad y los patrimonios tangibles e intangibles en el Estado.



Para saber más sobre el proyecto consultar en: <https://youtu.be/ZfCgOUTGs64>



□ **Vulnerabilidad socioambiental y sus efectos en la productividad agrícola de la zona media, San Luis Potosí.**

Su objetivo fue evaluar la vulnerabilidad socio-ambiental a partir de la correlación entre los efectos socioambientales de las actividades productivas y el aprovechamiento del agua superficial y subterránea en la llanura de Rio Verde, en la zona media del Estado de San Luis Potosí.

Este proyecto es coordinado por la investigadora de El Colegio de San Luis:

- Briseida López Álvarez, del Programa Agua y Sociedad

De El Colegio de San Luis Participa el investigador:

- Jorge Moran Escamilla, Catedra Conacyt del Programa Agua y Sociedad

Investigadores de otras instituciones que participan son:

- José Alfredo Ramos Leal. (IPICYT).
- Janete Morán Ramírez. (UNAM- Geofísica).
- Claudia Arango Galván. (UNAM- Geofísica).

Colaboración de organizaciones de la sociedad civil:

- Comité Técnico de Aguas Subterráneas de Rioverde
- Comité de Vigilancia Ambiental Participativa de los Recursos Naturales, La Loma

Además, se firmó un convenio de colaboración entre el COLSAN y la Secretaría de Ecología y Gestión Ambiental para realizar el Estudio Técnico de Factibilidad para el establecimiento del Área Natural Protegida Voluntaria, "La Loma", en el Ejido La Loma, Rioverde, San Luis Potosí.



Más detalles sobre el proyecto en: <https://www.colsan.edu.mx/p/fide/vulnerabilidad.php>

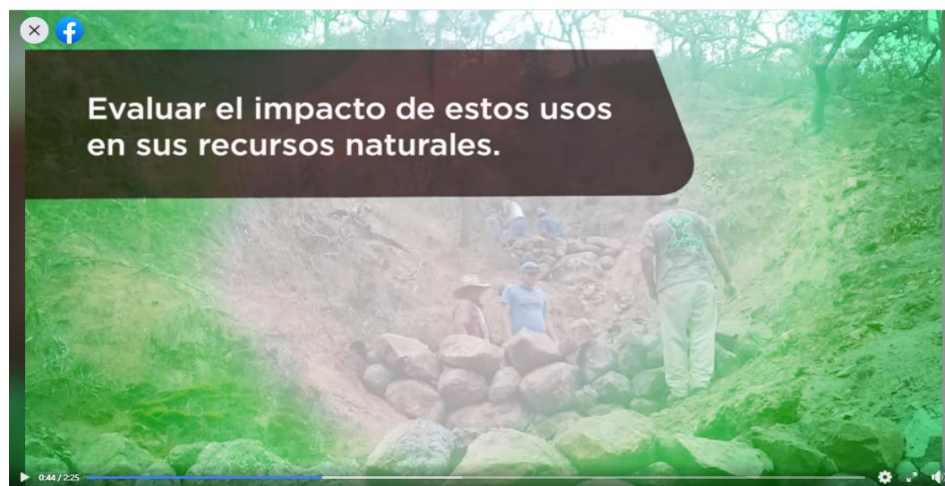

- **Infancia y Discapacidad: niños, familias e instituciones, una aproximación antropológica e histórica.**

Su objetivo es indagar a través de una serie de actividades académicas el significado profundo y múltiple de la discapacidad y particularmente de la discapacidad sufrida por niños y niñas del Estado de San Luis Potosí, generando conocimiento que permita la integración y la vida en conjunto de las personas discapacitadas o no, con goce pleno de derechos. Funge como responsable la Dra. Neyra Patricia Alvarado Solís

Participan:

- Dra. Neyra Patricia Alvarado Solís, Programa de Estudios Antropológicos
- Dra. María Teresa Quezada Torres, Programa de Historia.
- Dra. Elodie Razy, Cátedra Institucional Joaquín Meade, 2018, Programa de Estudios Antropológicos de El Colegio de San Luis, A.C. asesora e investigadora del proyecto.
- Dra. Charles Edouard de Suremain, Asesor e investigador del proyecto
- Dr. León García Lam (Propuesta de posdoctorado), Coordinador del trabajo de campo

Un proyecto así, que observa -con una mirada sistemática y reflexiva- tres de los campos más sensibles de la sociedad actual (los de la infancia, la discapacidad y la diferencia cultural subrayada en el medio indígena) desde los postulados de la antropología social impacta de manera concreta en tres ámbitos: (1) la posibilidad de generar condiciones para tomar en cuenta la opinión de las niñas y de los niños con discapacidad -un sector de la población que hasta la actualidad se mantiene en un doble y hasta triple estado de silencio-; (2) produce datos y evidencias empíricas y concretas para la construcción de políticas públicas firmes y (3) nos permitiría enunciar postulados críticos que a largo plazo permitirían reducir la producción social de la discapacidad





Para consultar información sobre el proyecto ir a <https://www.colsan.edu.mx/p/fide/infancia.php>



□ **Agua Mujeres y Territorio: la minería canadiense en México.**

El objetivo del proyecto es Analizar la interfase empresa-comunidad de proyectos mineros canadienses en el México contemporáneo. Su responsable es la Dra. Cecilia Costero Garbarino.

Participan:

- Dra. María Cecilia Costero Garbarino, Coordinadora del proyecto de investigación Programa de Estudios Políticos e Internacionales.
- Dr. Francisco Javier Peña de Paz, Profesor – Investigador Programa de Estudios de Agua y Sociedad.
- Dr. Germán Santacruz de León, Profesor – Investigador Programa de Estudios de Agua y Sociedad.
- Dra. Hepzibah Muñoz, Profesora – Investigadora Universidad de New Brunswick, New Brunswick, Canadá.

Datos sobre el proyecto en <https://www.colsan.edu.mx/p/fide/mineria.php>



□ **Cuidar a las cuidadoras**

El objetivo del proyecto es crear infografías con perspectiva de género para reducir la vulnerabilidad de las mujeres durante la pandemia.

Participan:

Conexión Sorora, colectiva formada por las investigadoras

- Dra. Mónica Luna, Programa de Estudios Antropológicos de El Colegio de San Luis.
- Dra. Frances Paola Garnica del Programa de Estudios Antropológicos de El Colegio de San Luis
- Dr Georgina Sánchez de El Colegio de la Frontera Sur Unidad San Cristóbal;
- Dra. Blanca Olivia Velázquez Torres de la asociación civil COFEMO y
- Médicas independientes Liliana López Arellano de Amigos de San Cristóbal A.C
- Christine Klemm del instituto de psiquiatría de Winsen, Alemania



## 1.4 MOVILIDAD ACADÉMICA

La movilidad académica forma parte de la política institucional, que tiene entre sus objetivos fomentar la vinculación de los investigadores con otras instituciones y con la sociedad, favorecer la formulación de proyectos interdisciplinarios e interinstitucionales, publicaciones conjuntas, organización y participación en eventos académicos y formación de Recursos Humanos. Los resultados de estas acciones han sido muy importantes para el desarrollo de las investigaciones de los programas y los programas docentes.

La movilidad, sin embargo, se redujo a causa de la Contingencia sanitaria durante el 2020. Año en el que solamente los primeros tres meses fueron de movimiento constante y los siguientes meses de salidas de campo o asistencia y organización de eventos con restricciones sanitarias.

A pesar de las circunstancias, los investigadores participaron en 298 eventos, esto se explica con mayor detalle más adelante en el apartado Transferencia de Conocimiento.

Los tipos de movilidad que se realizaron en el 2020 se vieron limitadas debido a la Contingencia sanitaria, de modo que únicamente se realizó lo siguiente:

### Movilidad por Sabático

En el semestre que se reporta que los Profesores Investigadores Javier Contreras y Jose Alfredo Rangel realizaron movilidad por sabático.

### Estancias de investigación

Durante el 2020, El Colegio recibió profesores y alumnos de instituciones nacionales e internacionales. Un investigador se sumó al Programa de Estudios Políticos e Internacionales en esta modalidad y terminó su periodo a principios del año en curso:

*Cuadro 11. Estancias externas 2019 -2020*

Nombre del investigador	Investigador Anfitrión	Periodo de Estancia	Título del proyecto
Dr. Ricardo Armando González Silva	Dr. Antonio Aguilera.	08 de enero de 2019 al 07 de enero de 2020	Formalización matemática de los modelos de dinámica de opinión en redes sociales.
Mtra. Patricia Beas Roque	Dra. Adriana Corral	1 al 31 de marzo del 2020	Feminización rural y manejo de recursos naturales en dos regiones del occidente de México

## 1.5 GENERACIÓN DEL CONOCIMIENTO

Este rubro comprende la productividad de los investigadores de El Colegio de San Luis en lo que respecta a publicaciones en libros y artículos académicos, así como su participación en eventos científicos.

### Publicaciones

En el 2020 se cuentan 103 publicaciones en total, 92 publicaciones con arbitraje (89.3%) y 11 de divulgación (10.7%). La producción incluye libros, capítulos de libros, artículos y reseñas.

Algunas de las editoriales extranjeras de libros y revistas de reconocido prestigio en las cuales publicamos fueron: Fragua (Madrid), Escuela de Asuntos Internacionales (Chile), Academia L'Harmatan, S.A. Lovain-Le Neuve (Bélgica), Universidad de Jaén (España), Springer (Alemania) y Texas A & M University (Estados Unidos), Elsevier (Países Bajos), Taylor & Francis (Reino Unido), Universidad Central de Ecuador, International Association of Hydrological Sciences (Reino Unido), Universidad de los Andes (Colombia), Fundación Amáutica Fasuto Reinaga (Bolivia), Editora Oeste (Brasil), Porto Velho (Brasil).

Los investigadores de El Colegio de San Luis, además, publican en otras instituciones académicas nacionales como El Colegio de México, Instituto Mexicano de Tecnología del Agua, El Colegio de la Frontera Sur (ECOSUR) y la Universidad Veracruzana. En el semestre que se reporta también se publicó con organismos como la Comisión Nacional para Prevenir y erradicar la violencia contra las Mujeres (CONAVIM), la Secretaría de Comunicaciones y Transportes, el Instituto Nacional de Administración Pública.

A continuación, se expone el número de publicaciones arbitradas por Programa de Investigación.

**Gráfica 4. Publicaciones arbitradas por programa**



## 1.6 TRANSFERENCIA DEL CONOCIMIENTO

Los profesores-investigadores asistieron, durante los primeros 3 meses del 2020, a distintos eventos académicos nacionales e internacionales. Más adelante, en el esfuerzo por mantener la comunicación académica a pesar de la Cuarentena, se generaron actividades en línea. En total suman 298 eventos científicos en los que participamos como ponentes, conferencistas, organizadores, participantes, coordinadores, moderadores de mesa, comentaristas, traductores y organizadores. 109 eventos fueron de alcance nacional, 48 de alcance regional y 64 de alcance local. Del total, 77 tuvieron carácter internacional pues involucraron investigadores e instituciones de Argentina, Uruguay, Colombia, Puerto Rico, China, Francia, Londres, Suiza, Guatemala.

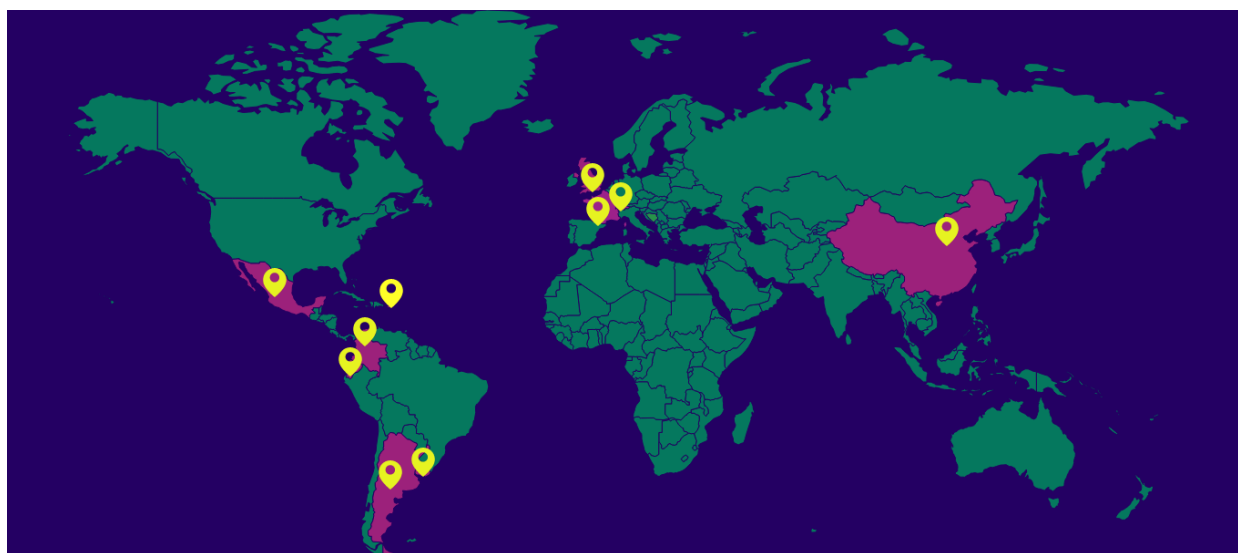

*Cuadro 12. Reuniones científicas 2020*

Programa	Nacional	Internacional	Total
Agua y Sociedad	18	13	31
Estudios Antropológicos	43	29	72
Estudios Literarios	25	9	34
Estudios Políticos e Internacionales	10	7	17
Historia	13	19	32
<b>Total</b>	<b>109</b>	<b>77</b>	<b>186</b>

El número de reuniones científicas en El COLSAN, con participación de nuestros investigadores fueron las siguientes:

**Cuadro 13. Participación en reuniones científicas en El COLSAN 2020**

<b>Reuniones Científicas</b>	
Coloquios	55
Conferencias	8
Jornadas	3
Encuentro	3
Seminario	39
Diplomado	4
Congreso	2
Curso	3
Foro	3
Mesa-Debate	3
Reunión	6
Simposio	1
Taller	2
Cátedra Institucional	1
<b>Total</b>	<b>132</b>

Del total de eventos académicos, el impacto más significativo fue a nivel regional-local, seguido por el nacional. Es de resaltar que del 100% de reuniones en las que participaron los investigadores, el 20% fueron de alcance internacional, sin embargo, muchos de los eventos fueron transmitidos por plataformas en línea lo que con seguridad amplía el impacto y la visibilidad en otros países. Las actividades en plataformas electrónicas, además, también tuvieron un alto impacto en las diferentes áreas, disciplinas y temáticas que se trabajan en la institución.

**Gráfica 5. Impacto de reuniones científicas**

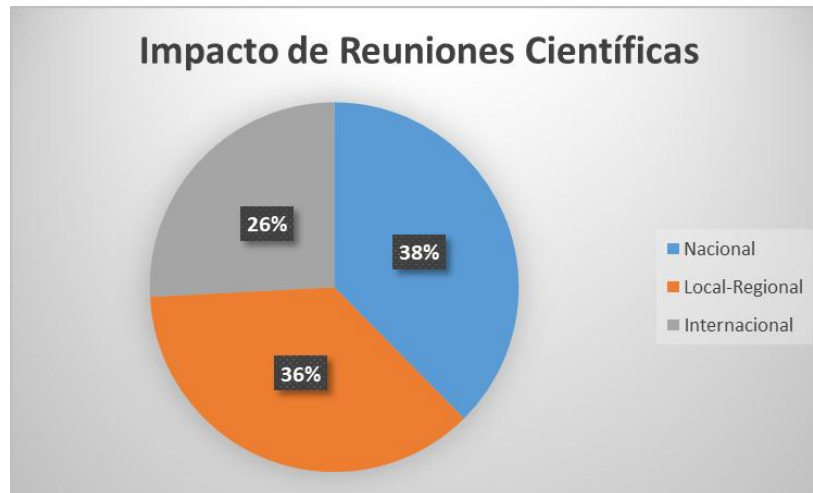

Nuestros investigadores, además, preocupados por la situación que provocó la emergencia sanitaria, presentaron propuestas de investigación en torno a los temas del COVID en diferentes convocatorias.



El Colegio de San Luis te invita a escuchar  
**RADIO EDUCACIÓN**

a través del programa:  
**COVID-19: Informar, Prevenir  
y Atender**

**ENTREVISTA**  
*La respuesta de la ciencia  
de la salud al SARS-Cov2*  
con la **Dra. Mónica Anzaldo**

**Viernes 19 de junio • 10 AM**

Síguenos en:

-  [www.radioeducacion.edu.mx](http://www.radioeducacion.edu.mx)
-  <https://www.facebook.com/radioeducacion/videos/271828097504136/>
-  <https://twitter.com/RadioEducacion/status/1271155478840643587>

 **COLEGIO  
SAN LUIS**

Coordinadora: Lidia Juache Castilleja • [lidia.juache@colsan.edu.mx](mailto:lidia.juache@colsan.edu.mx)  
El Colegio de San Luis, A.C. • [www.col-san.edu.mx](https://www.col-san.edu.mx)  
Parque de Macul 155, Fracc. Colinas del Parque, C.P. 78294, San Luis Potosí, S.L.P. México  
Teléfono: 01 (444) 8 11 01 01

 **CONACYT**  
CONSEJO NACIONAL DE INVESTIGACIONES CIENTÍFICAS



 **COMECSO**  **FORO  
CONSULTIVO  
CIENTÍFICO Y  
TECNOLÓGICO, AC**

Invitan a la  
**CONFERENCIA**  
**LA HISTORIA Y LOS  
HISTORIADORES POST COVID-19**

Impartida por David Vázquez Salguero  
Investigador de El Colegio de San Luis

**MARTES 26 DE MAYO  
DE 12:00 A 13:30 HRS  
HORA DEL CENTRO**

Transmisión en vivo:  
[comecso.com/coronavirus](http://comecso.com/coronavirus)  
[www.youtube.com/comecso](http://www.youtube.com/comecso)



# INFORME ACADÉMICO 2020

## 2. FORMACIÓN DE CAPITAL HUMANO



## **2. FORMACIÓN DE CAPITAL HUMANO**

En este apartado se expondrán datos e indicadores de los programas de Posgrado y de la Licenciatura, así como de los estudiantes y egresados que tuvieron actividad durante este periodo.

En el marco de la contingencia sanitaria, resultado de la propagación del Covid-2019, a partir del mes de marzo las actividades relativas a impartición de la docencia hicieron exigible que la misma se trasladara de modalidad presencial a modalidad en línea. De la misma manera, las operaciones de la Dirección de Docencia se llevaron a cabo con presencia alternada de su personal en oficinas y seguimiento remoto al quehacer del área hasta la fecha, garantizando en todo momento el cumplimiento, sin modificación alguna, de su plan de trabajo comprometido para el período que se reporta. En este sentido se pueden ver los acuerdos, que se implementaron, a través del Consejo Académico, respecto a establecer medidas académicas emergentes para dar continuidad a los programas docentes de licenciatura y posgrado, autorizando que los cursos que se llevan a distancia sean acreditados por el Colegio, las defensas de tesis sean grabadas y validadas para la titulación y obtención de grado de los egresados, así como para dar validez a las reuniones en línea del Comité de Docencia.

### **2.1 ACREDITACIÓN/CERTIFICACIÓN DE PROGRAMAS**

La Dirección de Docencia, Secretaría Académica y las Coordinaciones de los programas respectivos promovieron la acreditación de programas docentes de diferente nivel académico. Los logros en estos aspectos son los siguientes:

#### **a) Acreditación/Certificación de Programas**

En cabal cumplimiento con lo que establece la Ley de Ciencia y Tecnología, para el reconocimiento de la validez oficial correspondiente a los estudios impartidos y realizados en los Centros Públicos de Investigación, sujetos a mecanismos de certificación para preservar su calidad académica, los nueve posgrados que se imparten en la institución cuentan con el reconocimiento en el Programa Nacional de Posgrados de Calidad (PNPC) en los siguientes niveles

**Cuadro 14. PNPC**

Nivel PNPC	Programa Docente
Consolidado	Maestría en Historia
	Maestría en Antropología Social
	Maestría en Gestión Sustentable del Agua
	Maestría en Asuntos Políticos y Políticas Públicas
En Desarrollo	Maestría en Literatura Hispanoamericana
	Doctorado en Literatura Hispánica
	Doctorado en Ciencias Sociales
	Doctorado en Historia
Reciente Creación	Doctorado en Estudios Antropológicos

En 2020 se recibió el dictamen de la evaluación PNPC al Doctorado en Historia, el cual obtuvo nivel En Desarrollo. También la Maestría en Gestión Sustentable del Agua y la Maestría en Antropología Social recibieron resultados positivos en la Convocatoria del PNPC, ambos para mantenerse en el nivel Consolidado. La Maestría en Literatura Hispanoamericana recibió ampliación a su acreditación hasta el 31 de diciembre de 2021, este programa presentará expediente para su acreditación en el Programa Nacional de Posgrados de Calidad.

## 2.2 ESTUDIANTES ATENDIDOS

Durante el 2020 se atendió una matrícula de 207 estudiantes, repartidos en todos los programas docentes: 40 en Licenciatura, 104 en Maestría y 63 en Doctorado. En lo que respecta a estudiantes extranjeros, 7% de la matrícula del posgrado integra este grupo. A continuación, se exponen las diferentes áreas de atención de la comunidad estudiantil del COLSAN.

### 1. Cursos impartidos

El número de asignaturas impartidas en 2020 fue de 86, de estas, 66 fueron impartidas por los profesores-investigadores de la institución y 22 por profesores externos.

### 2. Admisión y Egreso de estudiantes

Durante el 2020, a pesar de la contingencia sanitaria, se mantuvo sin modificaciones el calendario institucional, en el cual se considera el nuevo ingreso de promociones con convocatoria abierta correspondiente a los posgrados de:

- Doctorado en Ciencias Sociales
- Maestrías en Historia
- Maestría en Antropología Social
- Maestría en Literatura Hispanoamericana
- Maestría en Asuntos Políticos y Políticas Públicas

En todos los casos, se optó por ampliar las fechas de recepción de la documentación requerida y modificar los procedimientos acordados, por ejemplo, optando por modalidad virtual en los procesos que se llevaban a cabo de manera presencial.



Con una participación de 167 aspirantes a las 5 convocatorias abiertas para nuevo ingreso, los programas docentes trabajaron en la revisión de expedientes, la Dirección de Docencia, por su parte, organizó junto con los programas algunas de las actividades de ingreso y coordinó la aplicación de la evaluación diagnóstica de idioma inglés, atendiendo asimismo lo referente a los requerimientos administrativos para la contratación del servicio, se detalla esta información más adelante.

**Cuadro 15. Solicitudes de admisión**

Programa Docente	Aspirantes	Aprobados 1ª etapa	Resultados Finales
Maestría en antropología Social	29	19	15
Maestría en Asuntos Políticos y Políticas Públicas	34	24	19
Maestría en Literatura Hispanoamericana	23	12	7
Maestría en Historia	20	15	12
Doctorado en Ciencias Sociales	61	44	24
Totales	167	114	77

En el periodo reportado concluyeron cursos 47 estudiantes de los programas de Maestría, llevándose a cabo por primera vez la Ceremonia de Egreso de forma virtual, misma que logró convocar a la mayoría de los egresados en Sala a través de videoconferencia por *bluejeans*, así como a la comunidad y público en general por medio de *facebook live*.  
<https://www.facebook.com/172937606070841/videos/2686112128332841>



### 3. Estudiantes Extranjeros

Los programas docentes de El Colegio de San Luis abren sus convocatorias para estudiantes extranjeros que deseen cursar un posgrado en las disciplinas que los ofertan. En las últimas convocatorias, hemos recibido estudiantes de diferentes países de Latinoamérica. A continuación, se presenta el listado de estudiantes extranjeros matriculados en el semestre 2020:

**Cuadro 16. Matrícula extranjeros**

<i>Estudiante</i>	<b>País de origen</b>	<b>Programa</b>
<i>Yurleny Torres Grisales</i>	Colombia	MLH 5 <sup>a</sup> .
<i>Cristian Camilo Rodríguez Olaya</i>		MAPPP 6 <sup>a</sup> .
<i>Johana Catalina Mirama Pérez</i>		MHIS 11 <sup>a</sup> .
<i>Jaiber Alberto Orozco Sánchez</i>		DEA 1 <sup>a</sup> .
<i>Leonardo Dalmiro Meléndez Sánchez</i>		DHIS 2 <sup>a</sup> .
<i>Carlos Andrés Plazas Díaz</i>		DHIS 2 <sup>a</sup> .
<i>Sergio Iván Arroyave Arrubla</i>		DCS 4 <sup>a</sup> .
<i>Diana Patricia Gómez Zárate</i>		DCS 4 <sup>a</sup> .
<i>Mariana Gabriela Bonilla Zipa</i>		DCS 5 <sup>a</sup> .
<i>Patricia Quintana Lantigua</i>		Cuba
<i>Laura Capote Mercadal</i>		MHIS 12 <sup>a</sup> .
<i>Gilberto Américo Alas Sola</i>	El Salvador	DCS 4 <sup>a</sup> .
<i>Laura Eugenia Castro Rivera</i>		MAS 10 <sup>a</sup> .
<i>María del Mar Herrera Arroyo</i>	Argentina	MLH 6 <sup>a</sup> .
<i>María Gabriela Toro Aguilar</i>	Ecuador	MLH 6 <sup>a</sup> .

### 4. Eficiencia Terminal al Cohorte

El índice de eficiencia terminal al Cohorte, de acuerdo con los nuevos parámetros del PNPC correspondió en 2020 para la 2<sup>a</sup>. Promoción del Doctorado en Literatura Hispánica y 4<sup>a</sup>. Promoción de la Maestría en Gestión Sustentable del Agua, alcanzando en ambos casos un 71%.

El Comité de Docencia ha revisado y evaluado diferentes estrategias para elevar el índice de eficiencia terminal en los programas que lo requieren, estas se pondrán en marcha a partir de los nuevos criterios e indicadores planteados por el PNPC.

### 5. Obtenciones de grado e índices de titulación.

En el año 2020 se llevaron a cabo 28 defensas de tesis en los siguientes niveles.

**Cuadro 17. Obtenciones de grado**

<b>Nivel</b>	<b>Defensas</b>
<b>Licenciatura</b>	3

<b>Maestría</b>	21
<b>Doctorado</b>	4
<b>Total</b>	<b>28</b>

De esta manera, se puede decir que al mes de diciembre de 2020 en El Colegio de San Luis se han titulado 104 estudiantes de licenciatura, 341 de Maestría y 68 de Doctorado en total. El índice total de titulación es del 75% a nivel global y el mismo porcentaje en el Posgrado.

## 6. Tesis

Las tesis que se presentaron en 2020 tratan de temas y problemas de interés en sus diferentes disciplinas. Los títulos de las tesis defendidas se presentan en los siguientes cuadros:

**Cuadro 18. Tesis de licenciatura presentadas en 2020**

ALUMNOS TITULADOS LICENCIATURA_COLSAN 2020 enero-diciembre					
No.	TÍTULO DE LA TESIS	NOMBRE DEL ALUMNO	PROGRAMA DOCENTE	DIRECTOR DE TESIS	FECHA OBTENCIÓN
1	Seguridad energética en México: Análisis del <i>fracking</i> a partir de la Reforma Energética de 2013	Jorge Herrera Martí	LRI_6a.	Dr. Héctor Cuadra Montiel	13/03/2020
2	El impacto de los drones en los conflictos bélicos internacionales. Breve análisis del Derecho Internacional Humanitario, a través del Estado del Arte	Víctor Manuel Puente López	LRI_6a.	Dr. Francisco Daniel Abundis Mejía	20/03/2020
3	La influencia de China en los procesos de democratización y autocratización de los regímenes políticos del Sureste de Asia	Natalia Preciado Rueda	LRI_6a.	Dr. Javier Contreras Alcántara	09/10/2020

**Cuadro 19. Tesis de maestría presentadas en 2020**

<b>ALUMNOS GRADUADOS MAESTRÍA_COLSAN 2020 (enero-diciembre)</b>					
<b>No.</b>	<b>TÍTULO DE LA TESIS</b>	<b>NOMBRE DEL ALUMNO</b>	<b>PROGRAMA DOCENTE</b>	<b>DIRECTOR DE TESIS</b>	<b>FECHA OBTENCIÓN</b>
1	"Movilización campesina nahua durante el proceso de dotación ejidal de San Felipe Orizatlán, Hidalgo (1928-1935")	Felipe de Jesús González Hernández	MHIS_10a.	Dr. Fernando Saúl Alanís	31/01/2020
2	"La construcción sociopolítica del territorio lacustre. El caso de Atitlán, Guatemala"	Rosa Paola Aviña Escot	MAGESA_4a.	Dr. Francisco Javier Peña de Paz	10/02/2020
3	"Vida campesina en el altiplano potosino: sistema socioecológico y estrategias de resiliencia en El Tepetare y Huertecillas, Vanegas, San Luis Potosí"	Nancy Daniela Cervantes Limón	MAS_6a.	Dr. Raúl Abel Vaca Genuit	29/02/2020
4	"El territorio hidroindustrial y la industria automotriz en San Luis Potosí"	Mónica Jazmín Fragoso Pasalagua	MAGESA_4a.	Dr. Edgar Talledos Sánchez	30/03/2020
5	Desigualdad social en la distribución, acceso y uso de agua potable en la comunidad de San Juan de Guadalupe	Jesús Francisco Gutiérrez Radillo	MAGESA_4a.	Dra. Hortensia Camacho Altamirano	14/07/2020
6	Políticas públicas intersectoriales: un análisis de políticas para la superación de la pobreza en Colombia	Cristian Camilo Rodríguez Olaya	MAPPP_6a.	Dr. José Santos Zavala	14/07/2020
7	Hidroterapia y saberes etnomédicos entre los mazahuas de La Concepción de los Baños	Neidi Yasmín García Sánchez	MAS_8a.	Dr. Arturo Humberto Gutiérrez del Ángel	15/07/2020



Informe Académico 2020

8	“Diablos y diablitos.Ser y llegar a ser hombre en Tanlajás, San Luis Potosí”	Mayra Margarita Muñoz López	MAS_8a.	Dra. Neyra Patricia Alvarado Solís	15/07/2020
9	Modificaciones territoriales por procesos de urbanización y aprovechamiento de aguas residuales: Implicaciones socio ambientales en el ejido de Soledad”.	Rebeca Arellano Moctezuma	MAGESA_4a	Dr. Germán Santacruz de León	31/07/2020
10	El proyecto de reubicación de las ladrilleras artesanales de la zona metropolitana de san luis potosí (2004-2015): antecedentes, acercamiento al fenómeno socioambiental y cambio de paradigma	Samantha Aurora Acosta Cornu	MAPPP_6a.	Dra. María Cecilia Costero Garbarino	20/08/2020
11	"Análisis subnacional de los mecanismos de democracia directa en México"	Pedro Lucio López	MAPPP_6a.	Dr. Patricio Rubio Ortiz	24/08/2020
12	“Participación Ciudadana y Pueblos Indígenas: El Consejo Consultivo Indígena del estado de San Luis Potosí (2013-2020)”	Palmira Flores García	MAPPP_6a.	Dra. Enriqueta Serrano Caballero	25/09/2020
13	“Tramas y representaciones de la vida maridable en la ciudad de México, 1682-1692”	Javier Salgado Ocampo	MHIS 11a.	Dra. Oresta López Pérez	29/09/2020
14	“Los ejércitos, de Evelio Rosero: cómo la ficción literaria puede contribuir a la memoria histórica en Colombia”	Yurleny Torres Grisales	MLH 5a.	Dr. Juan Manuel Berdeja Acevedo	29/09/2020
15	“Telemedicina y Brigada Mater en San Luis Potosí, un Sistema de Atención Referenciada para el Control del Riesgo Materno”	Miriam de los Angeles De la Rosa Velázquez	MAPPP_6a.	Dr. Héctor Cuadra Montiel	30/09/2020

16	“La lucha contra el desierto. La región de guerra en el corredor del Bravo mexicano, las escalas de contención y sus aspectos operacionales contra el nómada ecuestre, siglo XIX”	José Eugenio Lazo Freymann	MHIS 11a.	Dra. María de la Luz Carregha Lamadrid	01/10/2020
17	¡Que se llega y que se llega! Análisis de la ritualidad en el sistema de peregrinaciones de la Caravana Nacional de la Fe, S.L.P.	Luz del Carmen Acevedo Rodríguez	MAS 9a.	Dra. Neyra Patricia Alvarado Solís	02/10/2020
18	Agencia y ritual: El caso de las máscaras de la fiesta de Xantolo de Chapulhuacanito en la Huasteca Potosina	Pablo Uriel Mancilla Reyna	MAS 9a.	Dr. Arturo Humberto Gutiérrez del Ángel	02/10/2020
19	Antropología del reflejo: iridiscencias ontológicas del selfie.	José Alberto Navarrete Lezama	MAS 9a.	Dr. Arturo Humberto Gutiérrez del Ángel	02/10/2020
20	"La ciudadanización indígena en San Luis Potosí y su repercusión en la Huasteca potosina, 1824-1835".	Julio César Martínez Velarde	MHIS 11a.	Dr. Fernando Saúl Alanís Enciso	06/11/2020
21	“El Transporte Público Urbano en Bucaramanga durante la década de 1970”	Johana Catalina Mirama Pérez	MHIS 11a.	Dr. Moisés Gámez Rodríguez	10/12/2020

Cuadro 20. Tesis doctorales presentadas en 2020

ALUMNOS GRADUADOS DOCTORADO_COLSAN 2020 enero-diciembre					
No.	TÍTULO DE LA TESIS	NOMBRE DEL ALUMNO	PROGRAMA DOCENTE	DIRECTOR DE TESIS	FECHA OBTENCIÓN

1	"Biografía de un grupo: de la Escuela de Barcelona hacia la Gauche divine"	Luis Felipe Pérez Sánchez	DLH_2a.	Dr. Israel Ramírez Cruz	11/02/2020
2	"Persistir, reproducir, jugar. Rodeo, vaquería y vaqueridad en la Baja California"	Josué Beltrán Cortez	DCS_3a.	Dr. David Eduardo Vázquez Salguero	16/07/2020
3	"Liberales, misioneros y conversos. Entre la disidencia católica y la conformación de la Iglesia presbiteriana en Villa de Cos, Zacatecas, 1846-1876"	Christian Manuel Barraza Loera	DHIS_1a.	Dr. Juan Carlos Ruiz Guadalajara	11/09/2020
4	Los Manrique de Lara, Othón y Muriel. Vínculos de parentesco y socioeconómicos en tres familias potosinas, 1830-1910	Alejandro López Meléndez	DHIS_1a.	Dr. Sergio Alejandro Cañedo Gamboa	20/11/2020

Además, los profesores-investigadores de El COLSAN fungieron como directores de tesis en instituciones externas, como se detalla en el siguiente cuadro:

*Cuadro 21. Tesis externas*

Investigador	Participación	Grado	Programa	Institución
FRANCISCO JAVIER LÓPEZ BÁRCENAS	Sinodal	Doctorado	Doctorado en Ciencias Antropológicas	ESCUELA NACIONAL DE ANTROPOLOGÍA E HISTORIA
GERMAN SANTACRUZ DE LEON	Sinodal	Doctorado	Doctorado en Ciencias Ambientales	UNIVERSIDAD AUTÓNOMA DE SAN LUIS POTOSÍ
JUAN ALBERTO VELAZQUEZ ZAPATA	Comité tutorial	Doctorado	Doctorado en Geociencias aplicadas	INSTITUTO POTOSINO DE INVESTIGACIÓN CIENTÍFICA Y TECNOLÓGICA
JUAN ALBERTO VELAZQUEZ ZAPATA	Comité tutorial	Doctorado	Doctorado en ciencias ambientales	INSTITUTO POTOSINO DE INVESTIGACIÓN CIENTÍFICA Y TECNOLÓGICA
MONICA ADRIANA LUNA BLANCO	Comité tutorial	Doctorado	Doctorado en Estudios Latinoamericanos en territorio, sociedad y cultura.	UNIVERSIDAD AUTÓNOMA DE SAN LUIS POTOSÍ
MONICA ADRIANA LUNA BLANCO	Comité tutorial	Doctorado	Doctorado en Estudios Socioculturales	UNIVERSIDAD AUTÓNOMA DE AGUASCALIENTES
MARCO ANTONIO MONTIEL TORRES	Sinodal	Maestría	Maestría en Antropología Sociocultural	BENEMERITA UNIVERSIDAD AUTONOMA DE PUEBLA

Informe Académico 2020

DAVID MADRIGAL GONZALEZ	Sinodal	Doctorado	Programa Multidisciplinario de Posgrado en Ciencias Ambientales	UNIVERSIDAD AUTÓNOMA DE SAN LUIS POTOSÍ
MERCEDES ZAVALA GOMEZ DEL CAMPO	Lector de tesis	Doctorado	Doctorado Internacional en literatura Comparada	UNIVERSIDAD DE JAÉN
ORESTA LÓPEZ PÉREZ	Lector de tesis	Maestría	Maestría en Políticas Públicas y Género	FACULTAD LATINOAMERICANA DE CIENCIAS SOCIALES
ORESTA LÓPEZ PÉREZ	Asesoría de tesis	Maestría	Maestría en Derechos Humanos	UNIVERSIDAD AUTÓNOMA DE SAN LUIS POTOSÍ
ORESTA LÓPEZ PÉREZ	Asesoría de tesis	Maestría	Maestría en Derechos Humanos	UNIVERSIDAD AUTÓNOMA DE SAN LUIS POTOSÍ
ORESTA LÓPEZ PÉREZ	Asesoría de tesis	Maestría	Maestría en Derechos Humanos	UNIVERSIDAD AUTÓNOMA DE SAN LUIS POTOSÍ
ARTURO HUMBERTO GUTIERREZ DEL ANGEL	Jurado	Doctorado	Doctorado en Antropología	CENTRO DE INVESTIGACIONES Y ESTUDIOS SUPERIORES EN ANTROPOLOGIA SOCIAL
ARTURO HUMBERTO GUTIERREZ DEL ANGEL	Comité tutorial	Doctorado	Doctorado en Antropología	CENTRO DE INVESTIGACIONES Y ESTUDIOS SUPERIORES EN ANTROPOLOGIA SOCIAL
ARTURO HUMBERTO GUTIERREZ DEL ANGEL	Lector de tesis	Doctorado	Doctorado en Ciencias Sociales	UNIVERSIDAD DE GUADALAJARA
ADRIANA CORRAL BUSTOS	Tutoría	Doctorado	Doctora en Biosistemática, Ecología y Manejo en Recursos Naturales y Agrícolas	UNIVERSIDAD DE GUADALAJARA
ADRIANA CORRAL BUSTOS	Comité tutorial	Doctorado	Doctora en Biosistemática, Ecología y Manejo en Recursos Naturales y Agrícolas	UNIVERSIDAD AUTÓNOMA DE GUADALAJARA
MOISES GAMEZ RODRIGUEZ	Jurado	Doctorado	Doctorado en Historia	EL COLEGIO DE MÉXICO
MOISES GAMEZ RODRIGUEZ	Comité tutorial	Doctorado	Doctorado en Historia	EL COLEGIO DE MÉXICO
MOISES GAMEZ RODRIGUEZ	Comité tutorial	Doctorado	Doctorado en Humanidades	UNIVERSIDAD AUTÓNOMA METROPOLITANA
MARIA CECILIA COSTERO GARBARINO	Sinodal	Doctorado	Posgrado en Estudios Latinoamericanos en Territorio, Sociedad y Cultura	UNIVERSIDAD AUTÓNOMA DE SAN LUIS POTOSÍ
MONICA ADRIANA LUNA BLANCO	Sinodal	Doctorado	Doctorado en Estudios Socioculturales	UNIVERSIDAD AUTÓNOMA DE AGUASCALIENTES
MONICA ADRIANA LUNA BLANCO	Sinodal	Doctorado	Doctorado en Estudios Socioculturales	UNIVERSIDAD AUTÓNOMA DE AGUASCALIENTES
MONICA ADRIANA LUNA BLANCO	Lector de tesis	Doctorado	Doctorado en Ciencias Sociales	EL COLEGIO DE JALISCO
MONICA ADRIANA LUNA BLANCO	Comentarista	Maestría	Maestría en Antropología Social	CENTRO DE INVESTIGACIONES Y ESTUDIOS SUPERIORES EN ANTROPOLOGIA SOCIAL
MONICA ADRIANA LUNA BLANCO	Jurado	Maestría	Maestría en Salud Pública	UNIVERSIDAD AUTÓNOMA DE SAN LUIS POTOSÍ
GERMAN SANTACRUZ DE LEON	Sinodal	Doctorado	Doctorado Interinstitucional en Ciencias del Hábitat. UASLP-UADY	UNIVERSIDAD AUTÓNOMA DE SAN LUIS POTOSÍ
BRISEIDA LÓPEZ ÁLVAREZ	Comité tutorial	Doctorado	Geociencias Aplicadas	INSTITUTO POTOSINO DE INVESTIGACIÓN CIENTÍFICA Y TECNOLÓGICA

JUAN ALBERTO VELAZQUEZ ZAPATA	Comité tutorial	Doctorado	Doctorado en Geociencias Aplicadas	INSTITUTO POTOSINO DE INVESTIGACIÓN CIENTÍFICA Y TECNOLÓGICA
JUAN ALBERTO VELAZQUEZ ZAPATA	Comité tutorial	Doctorado	Doctorado en Ciencias Ambientales	INSTITUTO POTOSINO DE INVESTIGACIÓN CIENTÍFICA Y TECNOLÓGICA
EDGAR TALLEDOS SÁNCHEZ	Jurado	Licenciatura	TURISMO ÁREA HOTELERÍA	GOBIERNO DEL ESTADO DE GUANAJUATO
EDGAR TALLEDOS SÁNCHEZ	Jurado	Licenciatura	TURISMO ÁREA HOTELERÍA	GOBIERNO DEL ESTADO DE GUANAJUATO
JOSE ARMANDO HERNANDEZ SOUBERVIELLE	Sinodal	Doctorado	Doctorado en Estudios Novohispanos	UNIVERSIDAD AUTÓNOMA DE ZACATECAS
MONICA ADRIANA LUNA BLANCO	Comité tutorial	Doctorado	Doctorado en Estudios socioculturales	UNIVERSIDAD AUTÓNOMA DE AGUASCALIENTES
MONICA ADRIANA LUNA BLANCO	Comité tutorial	Doctorado	Doctorado en Estudios Socioculturales	UNIVERSIDAD AUTÓNOMA DE AGUASCALIENTES
JUAN MANUEL BERDEJA ACEVEDO	Jurado	Licenciatura	Licenciatura en Letras Españolas	UNIVERSIDAD AUTÓNOMA DE GUANAJUATO
MARIA DE LA LUZ CARREGHA LAMADRID	Lector de tesis	Doctorado	Doctorado en Estudios Latinoamericanos en Territorio Sociedad y Cultura	UNIVERSIDAD AUTÓNOMA DE SAN LUIS POTOSÍ
ORESTA LÓPEZ PÉREZ	Sinodal	Doctorado	DOCTORADO EN CIENCIAS AMBIENTALES	UNIVERSIDAD AUTÓNOMA DE SAN LUIS POTOSÍ
ORESTA LÓPEZ PÉREZ	Asesoría de tesis	Maestría	Maestría en Derechos Humanos	UNIVERSIDAD AUTÓNOMA DE SAN LUIS POTOSÍ
ORESTA LÓPEZ PÉREZ	Asesoría de tesis	Maestría	Maestría en Derechos Humanos	UNIVERSIDAD AUTÓNOMA DE SAN LUIS POTOSÍ
ORESTA LÓPEZ PÉREZ	Asesoría de tesis	Maestría	Maestría en Derechos Humanos	UNIVERSIDAD AUTÓNOMA DE SAN LUIS POTOSÍ
ANTONIO CAJERO VAZQUEZ	Asesoría de tesis	Doctorado	Doctorado en Humanidades-Ética Social	UNIVERSIDAD AUTÓNOMA DEL ESTADO DE MÉXICO
FRANCISCO JAVIER LÓPEZ BÁRCENAS	Sinodal	Doctorado	Desarrollo Rural	UNIVERSIDAD AUTÓNOMA METROPOLITANA
JOSE ALFREDO RANGEL SILVA	Comité tutorial	Doctorado	Doctorado en historia y estudios regionales	UNIVERSIDAD VERACRUZANA
MOISES GAMEZ RODRIGUEZ	Jurado	Doctorado	Doctorado en Humanidades (Historia)	UNIVERSIDAD AUTÓNOMA METROPOLITANA
ISRAEL RAMÍREZ CRUZ	Lector de tesis	Maestría	Maestría en Letras Mexicanas	UNIVERSIDAD NACIONAL AUTÓNOMA DE MÉXICO
FRANCISCO JAVIER PEÑA DE PAZ	Tutoría	Doctorado	Doctorado en Ciencias Sociales	EL COLEGIO DE SAN LUIS, A.C.
FRANCISCO JAVIER PEÑA DE PAZ	Tutoría	Doctorado	Doctorado en Ciencias Sociales	EL COLEGIO DE SAN LUIS, A.C.
FRANCISCO JAVIER PEÑA DE PAZ	Sinodal	Maestría	Maestría en Estudios Sustentables del Agua	EL COLEGIO DE SAN LUIS, A.C.
FRANCISCO JAVIER PEÑA DE PAZ	Sinodal	Maestría	Maestría en Estudios Sustentables del Agua	EL COLEGIO DE SAN LUIS, A.C.
RAÚL ABEL VACA GENUIT	Lector de tesis	Doctorado	Doctorado en Estudios Latinoamericanos en Territorio, Sociedad y Cultura	UNIVERSIDAD AUTÓNOMA DE SAN LUIS POTOSÍ

RAÚL ABEL VACA GENUIT	Sinodal	Doctorado	Doctorado en Ciencias Ambientales	UNIVERSIDAD AUTÓNOMA DE SAN LUIS POTOSÍ
OLIVIA KINDL	Comité tutorial	Doctorado	Doctorat en Anthropologie sociale et ethnologie	ESCUELA DE ALTOS ESTUDIOS EN CIENCIAS SOCIALES
ADRIANA CORRAL BUSTOS	Comité tutorial	Doctorado	Doctorado en Ciencias en Biosistemática, Ecología y Manejo de Recursos Naturales y Agrícolas	UNIVERSIDAD DE GUADALAJARA
GABRIELA BUDA ARANGO	Tutoría	Doctorado	Doctorado en Estudios Latinoamericanos en Territorio, Sociedad y Cultura	UNIVERSIDAD AUTÓNOMA DE SAN LUIS POTOSÍ
SERGIO ALEJANDRO CAÑEDO GAMBOA	Comité tutorial	Doctorado	Doctorado en Historia	EL COLEGIO DE MICHOACAN
MARIA ISABEL MONROY CASTILLO	Comentarista	Doctorado	Escuela de Doctorado	UNIVERSIDAD DE MÁLAGA
SERGIO ALEJANDRO CAÑEDO GAMBOA	Lector de tesis	Doctorado	Doctorado en Historia	ESCUELA NACIONAL DE ANTROPOLOGÍA E HISTORIA
DAVID MADRIGAL GONZALEZ	Lector de tesis	Maestría	Maestría en Ciencias Sociales	FACULTAD LATINOAMERICANA DE CIENCIAS SOCIALES
NEYRA PATRICIA ALVARADO SOLIS	Sinodal	Maestría	Maestria en derechos humanos	UNIVERSIDAD AUTÓNOMA DE SAN LUIS POTOSÍ
NEYRA PATRICIA ALVARADO SOLIS	Comité tutorial	Doctorado	Doctorado en Estudios Mesoamericanos	UNIVERSIDAD AUTÓNOMA DE MÉXICO
JOSE SANTOS ZAVALA	Lector de tesis	Doctorado	Doctorado en Ciencias Ambientales	UNIVERSIDAD AUTÓNOMA DE SAN LUIS POTOSÍ
JOSE SANTOS ZAVALA	Comité tutorial	Doctorado	Doctorado en Estudios Latinoamericanos en Territorio	UNIVERSIDAD AUTÓNOMA DE SAN LUIS POTOSÍ
CLAUDIA VERONICA CARRANZA VERA	Comité tutorial	Licenciatura	Licenciatura en Lengua y Literatura Hispanoamericana	UNIVERSIDAD AUTÓNOMA DE SAN LUIS POTOSÍ
CLAUDIA VERONICA CARRANZA VERA	Sinodal	Maestría	Maestría en Estudios Latinoamericanos en Territorio, Sociedad y Cultura	UNIVERSIDAD AUTÓNOMA DE SAN LUIS POTOSÍ
CLAUDIA VERONICA CARRANZA VERA	Comentarista	Doctorado	Doctorado en Historia	UNIVERSIDAD DE GUADALAJARA

## 7. Becas y movilidad estudiantil

En los primeros meses del año, de acuerdo con los Planes de Estudio de cada programa docente, se llevaron a cabo actividades académicas correspondientes a Trabajo de campo, participación en Congresos, así como Estancias de Investigación Nacionales y en el Extranjero (España, Colombia, Chile, Filipinas, Guatemala). A partir de que la Pandemia fue extendiéndose, algunos estudiantes se vieron obligados a volver y otros a esperar en los países en los que estaban por el cierre de fronteras. Otros tenían planes para salir en los meses de abril o mayo y tuvieron que cancelar de último momento. Más adelante se comentará esto a detalle.

Ante las circunstancias, El Colegio comenzó a dar seguimiento a los estudiantes que estaban fuera del país a través de las coordinaciones, del área de Vinculación y del Comité de Seguridad e Higiene. En su caso, se dieron opciones a quienes no pudieron concluir su estancia en otros países, integrándolos a los

cursos que se llevaban a cabo ya de forma virtual en El Colegio o bien poniendo a su disposición recursos digitales para que pudieran continuar con su investigación.

Como parte del Programa de Becas y Apoyos Económicos se realizó la gestión correspondiente a los apoyos para trabajo de campo, obtención de grado, servicio social y becas de excelencia, también se llevó el registro de los apoyos gestionados por las coordinaciones a través del área de Contabilidad.

**Cuadro 22. Concentrado por tipos de apoyos/becas**

Tipo de Apoyo/Becas	Nacional	Extranjero	Total
Trabajo de campo/recopilación en fuentes (individual y por grupo)	1	0	1
Estancia de Investigación	2	4	6
Participación en Evento	3	0	3
Movilidad con Carga Curricular	1	6	7
Obtención de grado	10	1	11
Servicio Social Estudiantes Externos	2	NA	2
Becas de Excelencia para LRI. 7ª. Promoción	13	NA	13

En el año 2020 solo se registró una solicitud para trabajo de campo del Doctorado en Literatura. Durante el primer semestre del año, se llevaron a cabo estancias de investigación por parte de la Maestría en Literatura Hispanoamericana, Maestría en Antropología Social y el Doctorado en Literatura Hispánica, dentro y fuera de la República Mexicana, las cuales no llegaron a concluirse por la pandemia, como ya mencionamos arriba. Así también dos estudiantes de la Maestría en Antropología Social no pudieron realizar su estancia de investigación.

**Cuadro 23. Apoyos para estancia de investigación.**

Programa	Nacional	Extranjero	Total de Apoyos	de Alumnos Beneficiados
MLH_5ª	0	2	2	2
MAS_9ª	1	1	2	2
DLH_3ª	1	1	2	2
<b>TOTAL</b>	<b>2</b>	<b>4</b>	<b>6</b>	<b>6</b>

Alumnos de la Maestría en Literatura Hispanoamérica y del Doctorado en Literatura Hispánica participaron como ponentes en el II Congreso internacional de Narrativa Latinoamericana Contemporánea en la CDMX.

Como parte de su plan de estudios, alumnos de la LRI solicitaron apoyos para realizar movilidad con Carga Curricular, cabe indicar que cinco de las Movilidades no se pudieron concluir, debido a las medidas de contingencia. Así también se solicitó el apoyo para un estudiante del Doctorado en Literatura Hispánica.

**Cuadro 24. Apoyos movilidad con carga curricular.**

Programa	Nacional	Extranjero	Total apoyos	de Alumnos Beneficiados
DLH_3 <sup>a</sup>	0	6	6	6
LRI_7 <sup>a</sup>	1	0	1	1
TOTAL	1	6	7	7

Además, durante el primer semestre se realizaron 3 Movilidades con Carga Curricular a diversas Universidades dentro y fuera del país mediante los convenios que mantiene El Colegio de San Luis. A continuación, se presenta la información detallada.

**Cuadro 25. Movilidades con carga curricular**

Programa Docente	Movilidades Nacionales	Movilidades Internacionales	Institución Receptora
DLH 3 <sup>a</sup>	1	-	Universidad Autónoma de Yucatán (UADY)
MAGESA 5 <sup>a</sup>	1	-	Universidad Autónoma de San Luis Potosí (UASLP)
LRI 7 <sup>a</sup>	-	1	Universidad de Chile
Sub Total:	2	1	

Durante este año se solicitaron 11 apoyos para obtención de grado en tiempo y forma.



**Cuadro 26. Apoyos para obtención de grado.**

<b>Tipo de apoyo</b>	<b>Total</b>
Obtención de Grado	
MAPPP_6a	5
MAS_9a	3
MLH_5a	1
MHIS_11a	2
<b>TOTAL</b>	<b>11</b>

En el siguiente cuadro se muestran las asignaciones de apoyo para servicio social.

**Cuadro 27. Apoyos para Servicio social externo.**

<b>Tipo de apoyo</b>	<b>Total</b>
Servicio Social	
UASLP	1
Universidad Marista de S.L.P.	1
<b>TOTAL</b>	<b>2</b>

Se asignaron becas de excelencia para 13 estudiantes de licenciatura en Relaciones Internacionales de la 7ª y 8ª promoción con el promedio más alto, durante los periodos de enero a junio y julio a diciembre. A continuación, la información detallada.

### **8. Intercambio estudiantil externo**

En el primer semestre del año una alumna de la Universidad Autónoma de Querétaro cursó una asignatura optativa en el Doctorado en Literatura Hispánica.

### **9. Programa de Titulación Extemporánea**

Con el propósito de contar con las condiciones que permitan atender de manera oportuna a las generaciones en curso y futuras, se integró un Programa Extraordinario de Titulación Extemporánea con el cual se

convoca a la comunidad de egresados no titulados para que se inscriban al mismo. La Convocatoria de titulación extemporánea estará vigente del 1 de julio de 2020 al 31 de julio del año 2021. En reunión del Consejo Académico de febrero del presente, se acordó realizar una extensión de un mes al periodo de inscripción y al periodo de titulación para dar mayor oportunidad a los egresados de optar por esta opción.



## 2.3. FORMACIÓN DE RECURSOS EXTERNOS

### Servicio Social

A través del área de Docencia se dio la formalización y seguimiento a la vinculación de prestadores de Servicio Social a las distintas áreas de la institución, durante este periodo se realizó la recepción y validación de documentos de 2 estudiantes provenientes de la UASLP y la Universidad Marista.

*Cuadro 28. Servicio social externos*

No.	Nombre estudiante	Institución de Procedencia	Programa en el que realiza el Servicio Social
1	Roque Martínez Acevedo	UASLP	PEA
2	Natalia Vanessa Bojorjes Cuevas	Universidad Marista de S.L.P.	PEPI

# INFORME ACADÉMICO 2020

3. DIFUSIÓN Y DIVULGACIÓN DE LA  
CIENCIA



### 3. DIFUSIÓN Y DIVULGACIÓN DE LA CIENCIA Y LA TECNOLOGÍA

La unidad de Difusión de El Colegio de San Luis atiende al objetivo estratégico de la apropiación social de la ciencia mediante tres acciones básicas:

- Fortalecimiento de la imagen institucional
- La difusión del conocimiento a través de medios digitales y Audiovisuales
- Publicación en redes sociales y otras plataformas de eventos académicos y actividades a las que se invita al público en general.

En este sentido, el área de Difusión se divide en dos espacios: el primero, da seguimiento a las actividades institucionales y promueve la difusión académica y el segundo se dedica al periodismo de investigación.

Cabe mencionar que la dinámica y la vida institucional de El Colegio de San Luis no escapó a las consecuencias e impactos de la pandemia por el COVID-19. Varias de las actividades previstas resultaron afectadas y hubo que modificar y ajustarse al nuevo entorno.

#### 3.1. FORTALECIMIENTO DE LA IMAGEN INSTITUCIONAL

Como muestra el siguiente cuadro, la difusión de las actividades académicas es una de las principales acciones de la Unidad de Difusión para informar al público general o especializado, para lo cual se utilizan diversos medios y estrategias.

*Cuadro 29. Número de actividades de difusión y divulgación*

Tipo de actividad	No. De eventos	Tipo de Público: PE (público especializado), PG Público General)
Coloquios	24	PE
Conferencias	12	PG
Congresos	3	PE
Cursos-talleres	8	PE
Presentaciones editoriales	8	PG
Seminarios	16	PE
Convocatorias	6	PG
Ceremonias institucionales (graduación y aniversario)	14	PG
Boletines de Prensa	68	PG
Boletines digitales	12	PG
Ferias/Exposiciones nacionales	1	PG
Publicaciones en Facebook	2,234	PG

Publicaciones en Twitter	1,198	PG
Publicaciones en Instagram	97	PG
Programas de TV	38	PG
Programas de Radio y podcast	85	PG
Producciones audiovisuales (cápsulas, videos, spots)	137	PG
Notas publicadas en medios de comunicación (MONITOREO)	859	PG
TOTAL de acciones de difusión	4,820	

En total, las acciones de difusión fueron 4,820. Todas ellas involucraron un trabajo de cobertura, de promoción y extensión en los diferentes espacios y medios. Para cada evento se generaron, desde breves descripciones, hasta reseñas y análisis académicos. Del total de actividades 3,474 estuvieron dirigidas al público en general. (No se contabilizan las publicaciones en Twitter e Instagram ya que estas son replicadas del Facebook).

El personal de difusión da seguimiento y en su caso realiza investigaciones de los eventos para redactar los boletines de prensa. En el periodo se generaron 98 comunicados que se distribuyeron entre los diferentes canales disponibles según el tipo de evento:

- ✓ Medios de comunicación locales y nacionales
- ✓ Página web de Centros Conacyt
- ✓ Blog institucional en Wordpress
- ✓ Boletín Digital (mensual) Redes Sociales (Facebook, blog y Twitter)

Como parte del compromiso con la apropiación social de la ciencia, las investigaciones que se realizan en El Colegio de San Luis se promueven de manera directa o indirecta mediante la difusión de los proyectos y las actividades académicas que se organizan al interior de la institución. Estas menciones permiten al público en general conocer el quehacer de los investigadores, así como la relevancia e impacto de su trabajo.

Cabe señalar, además, que algunos investigadores mantienen colaboraciones permanentes con diversos medios de comunicación en columnas o espacios de opinión en radio y televisión. Además, estudiantes, egresados y miembros del personal también contribuyeron con publicaciones de interés sobre el trabajo realizado en nuestra institución.

### Monitoreo en medios

El Colegio de San Luis fue citado en por lo menos 859 ocasiones en 278 medios de comunicación monitoreados cada mes. Estos se clasifican en:

- ✓ Impresos (periódicos, revistas, diarios)
- ✓ WEB (portales de noticias, páginas institucionales)
- ✓ Espacios de CONACYT, de Centros Públicos y otros centros de investigación nacionales e Internacionales
- ✓ Medios locales y regionales

*Cuadro 30. Monitoreo en medios*

Monitoreo de medios de comunicación	
Periodo	Total
1er semestre	434
2o. Semestre	425
Totales	859 *

### Difusión de programas docentes

Durante el 2020 se complementaron las acciones de difusión de las cinco convocatorias vigentes:

- ✓ Maestría en Literatura Hispanoamericana
- ✓ Maestría en Antropología Social
- ✓ Maestría en Historia
- ✓ Maestría en Asuntos Políticos y Políticas Publicas
- ✓ Doctorado en Ciencias Sociales

La difusión se llevó a cabo a través de las siguientes plataformas:

- ✓ Redes sociales
- ✓ Blog y Boletín digital
- ✓ Programas especiales de TV y radio

- ✓ 8 Videos para Redes Sociales, YouTube y Programa de TV. Se pueden consultar los vídeos en la siguiente liga:

- <https://www.youtube.com/playlist?list=PLGffk5Ke3wGAy5zMQv2KTvnda-ajLxS7x>



### **Redes de colaboración**

El Colegio de San Luis mantuvo la colaboración con el Sistema de Centros Públicos de Conacyt, organizado a través del **Consejo Asesor de Divulgación de los Centros de Investigación CONACYT**. El 27 de febrero se realizó una reunión virtual en cuya organización y convocatoria participamos en colaboración con El Colegio de la Frontera Norte.

Los acuerdos que se generaron en este espacio tuvieron seguimiento en los siguientes meses por parte de los Centros Públicos de Investigación y la Coordinación de Proyectos, Comunicación e Información Estratégica de CONACYT.

Se mantuvo para efectos operativos la organización de CADI en algunos aspectos por coordinaciones, es decir, COLSAN forma parte de la Coordinación 5, conformada por Instituto Mora, COLMICH, CIESAS y COLSAN. Dicha Coordinación se hizo cargo de la administración de contenidos en redes sociales durante 4 semanas a lo largo del 2020:

- ✓ 13 al 19 de abril
- ✓ 18 al 24 de mayo
- ✓ 22 al 28 de junio
- ✓ 2 al 8 de noviembre

### Semana Estatal de Ciencia y Tecnología

Por segundo año consecutivo se participó en la Semana Estatal de Ciencia y Tecnología, organizada por el Consejo Potosino de Ciencia y Tecnología (COPOCYT). Esta edición se realizó de manera virtual y contó con cuatro intervenciones del Colsan dirigidas a jóvenes y niños:



1. Actividad Lúdica: “El pequeño adivinadorcito”. A cargo de la Dra. Nora Danira López el 23 de octubre.
2. Conferencia: “Jóvenes y política pública. ¿Cómo hacer que me escuchen?”. A Cargo del Dr. José Santos Zavala, el 23 de octubre.
3. Transmisión. “Los sueños de Porfiria”. A cargo de la Dra. Oresta López, el 27 de octubre.
4. Transmisión: “El andar de las mujeres en tiempos de Covid-19”. A cargo de la Dra. Oresta López, el 24 de octubre del 2020.

### Otras redes institucionales

Se afianzó el intercambio de información con instituciones académicas afines como COMECSO y Universidad Autónoma de San Luis Potosí para promover, a través de sus redes sociales y demás medios de comunicación, información relevante sobre el trabajo en el Colsan. Ambas instituciones fueron aliadas para difundir las convocatorias vigentes y otros eventos académicos.



También se trabajó con la Universidad de Arizona. Entre otras actividades realizadas en conjunto, podemos citar la coorganización del Seminario *¿Qué es la Política que impartió?* Que impartió el Dr. Noam Chomsky y del cual se realizó una campaña de difusión en redes sociales, que se focalizó a las ciudades vecinas como León, Zacatecas, Aguascalientes, Guanajuato, Guadalajara, entre otras

A su vez, gracias a los espacios que se gestionan a través del CADI, se llevó a cabo la publicación de dos notas en el diario *La Crónica*, la primera, del Dr. Fernando Morales del Programa de Estudios Literarios encuentra disponible en: [https://www.cronica.com.mx/notas-manuel\\_de\\_la\\_sierra\\_un\\_escritor\\_desconocido-1145253-2020](https://www.cronica.com.mx/notas-manuel_de_la_sierra_un_escritor_desconocido-1145253-2020). Este artículo fue publicado el 8 de febrero de 2020. Además, en el mismo espacio se presentó la colaboración de la Dra. Neyra Alvarado del 25 de julio. Disponible en [https://www.cronica.com.mx/notas-hungaros\\_que\\_no\\_llegaron\\_de\\_hungria\\_gitanos\\_de\\_mexico-1159692-2020](https://www.cronica.com.mx/notas-hungaros_que_no_llegaron_de_hungria_gitanos_de_mexico-1159692-2020).



## 3.2 MEDIOS DIGITALES Y AUDIOVISUALES

### Radio

Los espacios radiofónicos, a cargo de Israel Trejo y con apoyo de la becaria de apoyo técnico Lucero Negrete Espino, se han convertido en un medio de referencia del periodismo científico y han permitido la difusión de investigaciones, eventos y actividades académicas de El Colegio de San Luis desde una mirada

crítica. Estos, asimismo, tienen constante comunicación con otros centros de investigación, hablaremos de ello más adelante. A continuación los programas de radio que realiza El Colegio:

***Entrevoces***

Este programa, que ya se convirtió en una tradición en El Colegio de San Luis, sigue manteniendo sus transmisiones los jueves. En el 2020 se produjeron 42 programas de *Entrevoces*, tanto para su emisión radiofónica como para su publicación en formato podcast. Disponibles en:

<https://www.mixcloud.com/EntrevocesColsan/>

y

<https://open.spotify.com/show/0oP35E0hkGNdXteyHrCY5M>

***Cuadro 31. Emisiones de Entrevoces***

PROGRAMAS ENTREVOCES 2020		
FECHA	NOMBRE DEL PROGRAMA	INVITADOS
20200109	Maestría en Historia. Convocatoria abierta	Urenda Queletzú Navarro Mónica Cázares Castillo
20200116	Maestría en Antropología Social Convocatoria abierta	Carmen Grajeda Pablo Uriel Mancilla
20200123	El Colegio de San Luis y su impacto local y nacional	David Vazquez Salguero
20200130	Maestría en Asuntos Políticos y Políticas Públicas. Convocatoria abierta	Palmira Flores Samantha Acosta
20200206	Lengua y multiculturalismo en México	Sue Meneses Eternod
20200213	Mirar para defender: Apuntes sobre antropología visual	Dra. Paola Garnica Carmen Acevedo Pablo Uriel Mancilla
20200220	La preservación de las lenguas como un acto de	Martha Morales

	resistencia	Sergio Morales Javier Maisterrena
20200227	La investigación social como herramienta para reducir la violencia de género	Oresta López Pérez
20200305	Historia de México ¿Una cuestión de héroes o villanos?	Will Fowler
20200312	Ecos y reflexiones en torno al #8M y el #9M	Oresta López Paola Garnica Mónica Luna Cecilia Costero Vianey Mayorga
2020 03 19	Cine mexicano en nuestra historia social y cultural	Jennifer Jenkins Evelia Reyes Díaz Gabriel Figueroa Luis Coronado Guel
2020 03 28	La ciencia frente al covid-19	Mónica Anzaldo
2020 04 04	Agua, higiene y salud en épocas de covid-19	francisco Peña
2020 04 18	La seguridad humana ante el covid-19 ¿Que viene después?	Fuensanta Medina
2020 04 25	Conocimiento indígena y pluralismo en la ciencia	Francisco López Barcenás
2020 05 02	¿Cómo funcionan las elecciones primarias en Estados Unidos?	Cecilia Costero
2020 05 09	Voces en la distancia: comunidades indígenas y covid-19	Claudia Rocha Valverde
2020 05 23	El coronavirus y las percepciones de riesgo en México	Jorge Morán
2020 05 30	Cuidar a quienes nos cuidan: Mujeres y covid-19	Mónica Luna Paola Garnica

2020 06 05	Literatura en línea. Del espacio académico a las redes sociales	Claudia Carranza Israel Ramírez
2020 06 20	Inclusión y contrapesos en la Ley General de Aguas	Francisco Peña
2020 06 27	¿Qué es la sociología computacional?	Antonio Aguilera Ontiveros
2020 07 03	Volver a lo rural: el consumo local como alternativa alimentaria	Isabel Mora Ledesma
2020 07 10	No soy racista pero... El racismo oculto en México	Gisela carlos Fregoso
2020 07 17	El T-Mec, la 4T y la relación México, Estados Unidos	Cecilia Costero Garbarino
2020 08 07	Investigación para la preservación y difusión del patrimonio en SLP	Sergio Cañedo Juan Ortiz Escamilla
2020 08 28	Movilidad urbana y derecho a la ciudad	Víctor Manuel Gutiérrez
2020 09 04	CoVid-19 y democracias fracturadas en Latinoamérica	Javier Contreras Alcántara
2020 09 11	De la investigación a la creación literaria	Lilia Álvarez Ávalos
2020 09 25	Hacia el 2do Foro Nacional de Posgrados	Armando Hernández Soubervielle
2020 10 09	Pensamiento Indígena y resolución de conflictos	Francisco López Bárcenas
2020 10 15	Ciencia de frontera en torno al peyote	Gabriela Buda Paola Garnica
2020 10 22	El andar de las mujeres en tiempos de CoVid-19	Oresta López
2020 10 29	Las noventa Habanas	Dainerys Machado Vento
2020 11 05	Los imaginarios de la muerte en México	Claudia Rocha Valverde
2020 11 19	Lejos de casa: mexicanos en el extranjero durante la pandemia	Jorge Morán Lidia Juache

2020 11 19	La relación de México-Estados Unidos tras la elección de Joe Biden	Cecilia Costero
2020 11 26	Implicaciones de la regulación del cannabis en México	Arturo Gutiérrez del Ángel Carlos Derbez
2020 12 03	Historia, género y diversidad sexual	Saúl Iván Hernández
2020 12 10	La práctica historiográfica después de la pandemia	David Vázquez Salguero
2020 12 17	¿Cómo perciben la ciencia los mexicanos en la pandemia?	Daniela Tarhuni
2020 12 24	Retos de estudiar un posgrado en tiempos pandémicos	Greta Alvarado Emmanuel Flores
2020 12 31	El año que se va, la pandemia que se queda	Fuensanta Medina

Estas 22 emisiones fueron transmitidas tanto en Radio Universidad de la UASLP como en la estación en línea de El Colegio de Michoacán [www.radiodelcolmich.com](http://www.radiodelcolmich.com)

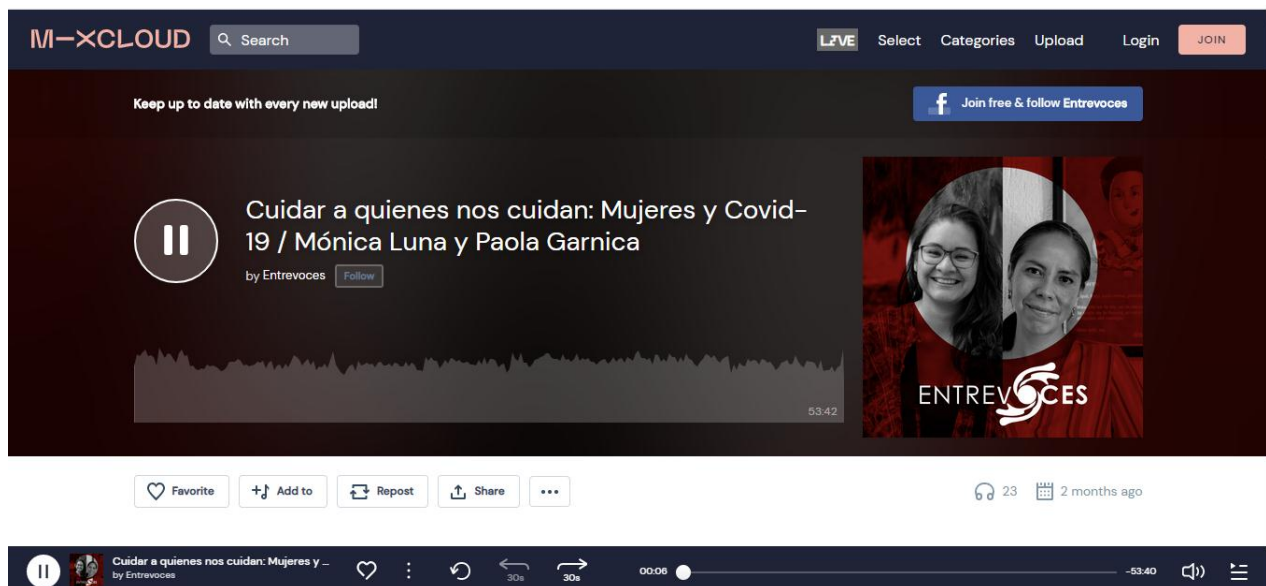

La contingencia sanitaria trajo consigo irregularidad en la transmisión en Radio Universidad a partir de la penúltima semana de marzo. Sin embargo, la transmisión a través de emisiones pregrabadas se

restableció a finales de abril agregando también una repetición a través del 91.9 de FM XHUASM en Matehuala, San Luis Potosí.

### Mixcloud

Sobre la versión *podcast*, además de compartirlas por nuestro canal de Mixcloud este año comenzamos a subir las emisiones también a la plataforma Spotify a partir del mes de febrero.

En *Mixcloud* se registraron hasta junio 2436 reproducciones. En Spotify, en el periodo de la segunda semana de febrero a diciembre, se registraron 259 reproducciones. Material disponible en <https://open.spotify.com/show/0oP35E0hkGNdXteyHrCY5M>

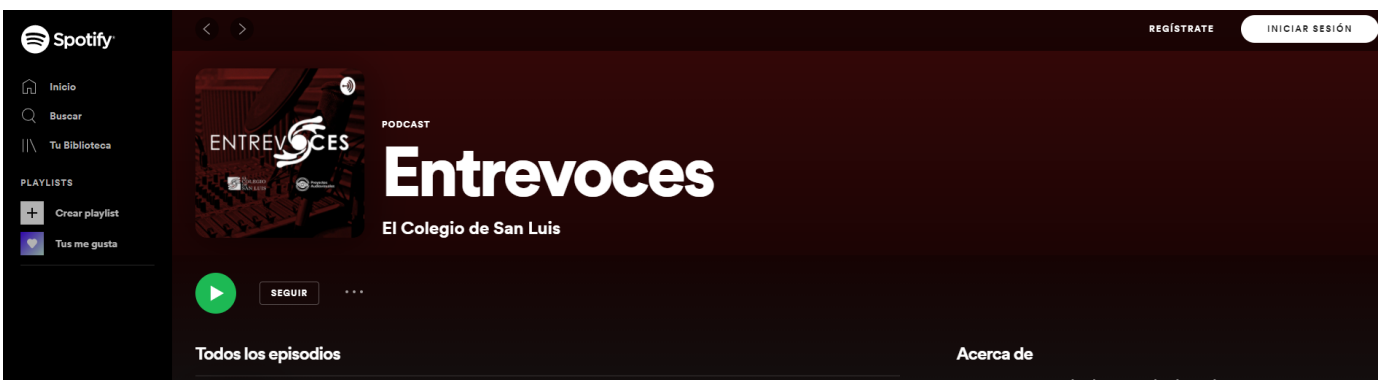

### *Democracias Fracturadas*

De igual forma, a inicios del mes de noviembre del 2019 se comenzó a trabajar con el investigador Javier Contreras Alcántara en el Proyecto de podcast *Democracias Fracturadas*, serie de entrevistas con académicos que charlan sobre las distintas crisis sociales y políticas que viven actualmente varios países de América Latina.

A partir del mes de mayo del 2020 se produjo la segunda temporada del *podcast* que estuvo dedicada al impacto del CoVid-19 en América Latina; tuvo 12 episodios con el mismo número de invitados de diversos países latinoamericanos. Los programas se publicaron en las redes sociales de El Colsan y de Politisapiens.mx. <https://politisapiens.mx/hub/democracias-fracturadas-mexico/>



**Cuadro 32. Episodios Democracias Fracturadas**

Fecha	País	Invitado
2020 05 28	Brasil	Miguel Hernández
2020 06 02	Argentina	Agostina Costantino
2020 06 05	Ecuador	Soledad Stoessel
2020 06 10	Perú	Ramiro Patiño
2020 06 12	Chile	Carlos Durán Migliardi
2020 06 17	Bolivia	Marianela Vidaurre
2020 06 19	Guatemala	Silvio Gramajo
2020 06 24	Colombia	Luisa Fernanda Cano Blandón
2020 06 26	El Salvador	Irene Lungo
2020 06 30	Cuba	Carmelo Mesa
2020 07 03	México	Daniel Vázquez
2020 07 08	Panorámica América Latina	Alberto Olvera

***Cafeína para el lunes: literatura y diálogo***

En este periodo se produjo también el podcast *Cafeína para el lunes: literatura y diálogo*, coordinado por el Doctor Israel Ramírez del Programa de Estudios Literarios de El Colegio. El podcast abordó la obra y vida

de cinco escritores y escritoras mexicanas a través del testimonio de investigadores y especialistas en el tema.

Se produjeron y difundieron a través de redes sociales los cinco episodios:



*Cuadro 33. Episodios Cafeína para el lunes*

Fecha	Tema	Invitados
2020 05 18	Amparo Dávila	Fuensanta Medina Alejandra Amatto Juan Manuel Berdeja
2020 05 25	Amado Nervo	Freja Cervantes Fernando Morales
2020 06 01	Tita Valencia	Claudina Domingo Socorro Venegas
2020 06 08	José Emilio Pacheco	Alejandro Palma Carmen Dolores Carillo Antonio Cajero
2020 06 15	Ramón López Velarde	Fernando Fernández Ernesto Lumbreras

Este podcast obtuvo 570 reproducciones.

### **Programas de Televisión**

Durante el 2020, El Colegio de San Luis colaboró y produjo dos programas de televisión:

- 1) *Hablemos*, a cargo de Lidia Juache, Jefa del Departamento de Difusión
- 2) *Historias de San Luis*, a cargo de la Dra. Isabel Monroy del Programa de Historia.



### Programa *Hablemos...*

Durante el 2020 se continuó con la producción y transmisión del programa de televisión de El Colegio de San Luis *Hablemos...* gracias a la colaboración con el Canal 9 local (televisión del Gobierno del Estado).

En el periodo que se reporta, se estrenaron 38 programas de televisión; es necesario resaltar que, para cada Programa, se requiere realizar investigación respecto a los temas a tratar y producir materiales diversos que se proyectan durante el programa. En el siguiente cuadro se muestran los temas tratados y sus invitados:

<https://www.youtube.com/watch?v=FuxTkDNrWIw&list=PLGffk5Ke3wGAjmiplwmLJWj6DJyhS>

[VJo](#)

**Cuadro 34. Temas en *Hablemos...***

TEMA	FECHA DE TRANSMISIÓN	Invitados	Programa
1. 23 Aniversario del Colsan	21 de enero	Dr. David Vázquez y Dra. Claudia Carranza	Colsan
2. MAPPP	28 de enero	Dr. Hugo Borjas	PEPI
3. Dr. Juan Berdeja, del análisis literario y otras experiencias	4 de febrero	Dr. Juan Manuel Berdeja Acevedo	PELI
4. Sistema Pastroli	11 de febrero	Dra. Isabel Mora	PEA
5. Impacto de la Industria automotriz en SLP	18 de febrero	Dr. Jorge Morán	PAYS
6. Estudios Literarios y la recuperación de las humanidades	25 de febrero	Dr. Israel Ramírez	PELI
7. Científicos Sociales, una mirada al extranjero	3 de marzo	Alumnos de Posgrado	COLSAN
8. 8 de marzo: por la erradicación de la violencia de género	10 de marzo	Dra. Oresta López	PH
9.	17 de marzo	Dr. Abraham Escobedo	COLSAN
10. Mujeres y Covid	19 de mayo	Dra. Mónica Luna	PEA
11. Impacto político del COVID	26 de mayo	Dr. Hugo Borjas	PEPI
12. Seguridad alimentaria en la pandemia	2 de junio	Dra. Fuensanta	PEPI
13. La vida después	9 de junio	Dr. David Madrigal	PEA

del COVID			
14. COVID 19, la historia que cambia	16 de junio	Dr. David Vázquez	PH
15. ¿Me lo cuentas otra vez?	23 de junio	Alejandra Sánchez	PELI
16. Nueva Ley General de Aguas	30 de junio	Dr. Francisco López	PAYS
17. Del periodismo a la literatura	07 de julio	Dr. Fernando Morales	PELI
18. Guerra y Paisaje	14 de julio	Eugenio Loza Frayman	PH
19. Inquilinos de la Casa Blanca	21 de julio	Dra. Cecilia Costero	PEPI
20. Gitanos de México	11 de agosto	Dra. Neyra Alvarado	PEA
21. El Patrimonio Tangible e intangible de SLP	18 de agosto	Dr. Sergio Cañedo	PH
22. Pueblos Indígenas y Covid 19	25 de agosto	Dra. Claudia Rocha	PELI
23. Entre biznagas y cascadas	1o de septiembre	Dr. Sergio Cañedo, Dra. Patricia Moreno y Dr. Sergio Guevara	PH
24. Desafíos de la investigación y la enseñanza de la historia	8 de septiembre	CMCH	PH
25. Camino Real de Tierra Adentro. Nuevos hallazgos	15 de septiembre	Mtro. José Antonio Rivera	PH
26. Epéktasi, una aventura estudiantil	22 de septiembre	Alumnos LRI	PEPI
27. La tarea socioambiental del Colson: Caso El Realejo	29 de septiembre	Dra. Gabriela Buda Arango y Dra. Paola Garnica Quiñones	PEA
28. Cuidados de las mujeres en tiempos de COVID-19	6 de octubre	Dra. Oresta López y Dra. Yesica Rangel	PH
29. Repensar los posgrados, una tarea en marcha	13 de octubre	Dr. Armando Hernández	PH
30. Gandhi y el pensamiento indígena	20 de octubre	Sonia Deotto, Dr. Francisco López, Mtro. Gabriel Pacheco	PAYS
31. El tunal grande, historia de la fundación de S.L.P.	27 de octubre	Mtro. José Antonio Rivera	PH
32. A 428 años de la fundación de San	3 de noviembre	Dra. Isabel Monroy	PH

Luis Potosí			
33. Migración en Centroamérica. Una visión desde las Ciencias Sociales	10 de noviembre	Mtro. Gilberto Alas	PEPI
34. Lejos de Casa	17 de noviembre	Dr. Jorge Morán, Dra. Fuensanta Medina	PAYS
35. El México de Porfirio Díaz, a 110 años del inicio de la Revolución Mexicana	24 de diciembre	Dra. Luz Carregha	PH
36. Dainerys Machado y sus 90 Habanas	1 de diciembre	Mtra. Dainerys Machado	PELI
37. Hacia una regulación integral del cannabis en México	8 de diciembre	Dr. Arturo Gutiérrez	PEA
38. Los jóvenes en SLP y las amenazas en tiempos de pandemia	15 de diciembre	Dr. Jorge Morán, Dra. Fuensanta Medina	PAYS

### **Programa *Historias de San Luis***

A partir de enero de 2019 se apoya la producción y difusión del programa *Historias de San Luis*, que es una coproducción entre Canal 7 del Estado, el Ayuntamiento de San Luis Potosí y El Colegio. Es un programa que conduce la Dra. Isabel Monroy, investigadora del Programa de Historia y Cronista de la Ciudad; se transmite los martes y jueves a las 18:00 horas y se repite los sábados y domingos a las 12:00 horas del día.

*Historias de San Luis* presenta entrevistas con expertos sobre sitios, lugares, personajes y en general sobre historias pasadas y presentes de la Ciudad. La Unidad de Difusión colabora en algunos aspectos de preproducción, acompaña a las grabaciones como asistente de producción y diseña materiales para la difusión del programa.

Derivado de la contingencia sanitaria se sustituyeron las grabaciones por 17 cápsulas de video que se difundieron a través de Facebook en la página oficial del programa que se administra desde la Unidad de Difusión. <https://www.facebook.com/Historias-de-San-Luis-331719334147281/>



### **Boletín Digital COLSAN**

El Boletín Digital COLSAN se mantiene como una herramienta mensual para dar noticia de los eventos que se organizan en la institución. La elaboración de los boletines implica un trabajo de investigación, entrevistas y fotografía que se integran en una nota periodística, con vocación científica, por parte del equipo de Difusión. El boletín se envía por correo electrónico y se multiplica su difusión al publicarse en redes sociales y colocarse en una sección propia en la página web. En total se publicaron 12 ediciones.

### ***Epicentro. Redacción de nota científica***

*Epicentro* es un espacio con una nueva imagen que hace más accesibles las noticias y las reflexiones en torno a las investigaciones que se realizan en El Colegio de San Luis. En el periodo que se reporta se publicaron las siguientes notas científicas:

**Cuadro 35. Notas científicas**

Fecha de publicación	Título y referencia
2020 01 29	<p>“Abren convocatoria para 4º Congreso Internacional sobre entes sobrenaturales de la literatura tradicional”  <a href="https://epicentrocalsan.wordpress.com/2020/01/29/abre-convocatoria-para-4o-congreso-internacional-sobre-entes-sobrenaturales-de-la-literatura-tradicional/">https://epicentrocalsan.wordpress.com/2020/01/29/abre-convocatoria-para-4o-congreso-internacional-sobre-entes-sobrenaturales-de-la-literatura-tradicional/</a></p>
2020 02 05	<p>“Presidente y Secretaria Académica del Colsan conversan sobre La Nueva Lotería Mexicana de Enrique Fuentes”  <a href="https://epicentrocalsan.wordpress.com/2020/02/05/presidente-y-secretaria-academica-del-colsan-conversan-sobre-la-nueva-loteria-de-mexicana-de-enrique-fuentes/">https://epicentrocalsan.wordpress.com/2020/02/05/presidente-y-secretaria-academica-del-colsan-conversan-sobre-la-nueva-loteria-de-mexicana-de-enrique-fuentes/</a></p>
2020 02 10	<p>“Se derraman sus cuerpos. Poemario de egresado del Colsan que se presentó en San Luis Potosí”  <a href="https://epicentrocalsan.wordpress.com/2020/02/10/se-derraman-sus-cuerpos-poemario-de-egresado-del-colsan-que-se-presento-en-san-luis-potosi/">https://epicentrocalsan.wordpress.com/2020/02/10/se-derraman-sus-cuerpos-poemario-de-egresado-del-colsan-que-se-presento-en-san-luis-potosi/</a></p>
2020 02 18	<p>“Alumna del Colsan recorre Europa con una compilación de leyendas bajo el brazo”  <a href="https://epicentrocalsan.wordpress.com/2020/02/18/alumna-del-colsan-recorre-europa-con-una-compilacion-de-leyendas-bajo-el-brazo/">https://epicentrocalsan.wordpress.com/2020/02/18/alumna-del-colsan-recorre-europa-con-una-compilacion-de-leyendas-bajo-el-brazo/</a></p>
2020 03 04	<p>“Democracias Fracturadas, el podcast de El Colegio de San Luis que se escuchó en 29 países”  <a href="https://epicentrocalsan.wordpress.com/2020/03/04/democracias-fracturadas-el-podcast-de-el-colegio-de-san-luis-que-se-escucho-en-29-paises/">https://epicentrocalsan.wordpress.com/2020/03/04/democracias-fracturadas-el-podcast-de-el-colegio-de-san-luis-que-se-escucho-en-29-paises/</a></p>
2020 04 03	<p>“¿Trabajando en casa? Accede a las publicaciones científicas de El Colsan en su Repositorio”  <a href="https://epicentrocalsan.wordpress.com/2020/04/03/trabajando-en-casa-accede-a-las-publicaciones-cientificas-de-el-colsan-en-su-repositorio/">https://epicentrocalsan.wordpress.com/2020/04/03/trabajando-en-casa-accede-a-las-publicaciones-cientificas-de-el-colsan-en-su-repositorio/</a></p>
2020 04 24	<p>“Violencia doméstica. La otra cara de la pandemia que se queda en casa”  <a href="https://epicentrocalsan.wordpress.com/2020/04/24/violencia-domestica-la-otra-cara-de-la-pandemia-que-se-queda-en-casa/">https://epicentrocalsan.wordpress.com/2020/04/24/violencia-domestica-la-otra-cara-de-la-pandemia-que-se-queda-en-casa/</a></p>
2020 05 02	<p>“Queletzu Navarro, egresada del Colsan, asume defensoría de DDHH en la UASLP”  <a href="https://epicentrocalsan.wordpress.com/2020/05/02/queletzu-navarro-egresada-del-colsan-asume-defensoria-de-ddhh-en-la-uaslp/">https://epicentrocalsan.wordpress.com/2020/05/02/queletzu-navarro-egresada-del-colsan-asume-defensoria-de-ddhh-en-la-uaslp/</a></p>
2020 05 04	<p>“Cuidar a las cuidadoras: Investigadoras crean infografías para reducir vulnerabilidad de las mujeres durante la pandemia”  <a href="https://epicentrocalsan.wordpress.com/2020/05/04/cuidar-a-las-cuidadoras-investigadoras-crean-infografias-para-reducir-vulnerabilidad-de-las-mujeres-durante-la-pandemia/">https://epicentrocalsan.wordpress.com/2020/05/04/cuidar-a-las-cuidadoras-investigadoras-crean-infografias-para-reducir-vulnerabilidad-de-las-mujeres-durante-la-pandemia/</a></p>



### Página web

La Unidad de Difusión genera los materiales y contenidos en la sección de Agenda y Medios de la página web de El Colegio de San Luis de manera permanente:

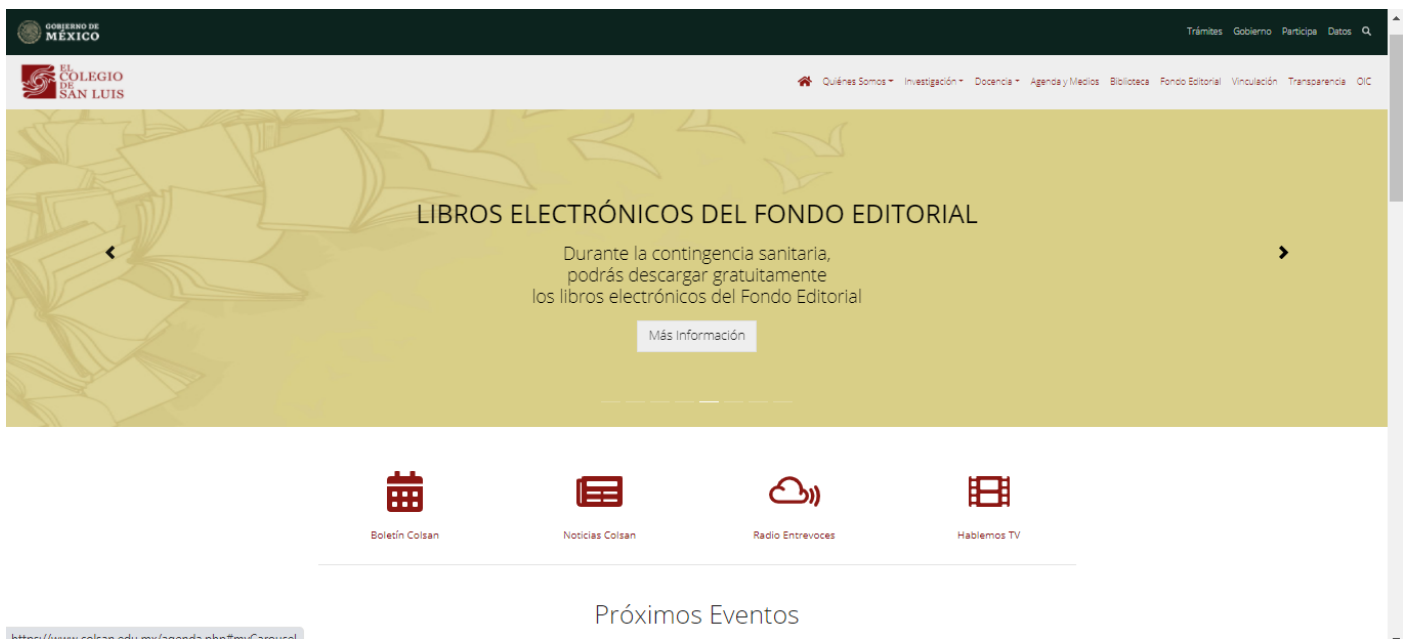

## Video

Una de las estrategias más importantes para la difusión de las actividades de El Colegio ha sido la creación de videos. Durante el 2020 se produjeron 14 cápsulas de video institucionales y de divulgación científica. Cada cápsula conlleva un trabajo de investigación, diseño, elaboración de guiones, edición y musicalización.

Anexamos el listado de los videos que están disponibles en el canal de YouTube de El Colegio de San Luis:

**Cuadro 36. Cápsulas de video**

Fecha	Título	Referencia
2020 01 22	Programas docentes Colsan en números	<a href="https://www.youtube.com/watch?v=0V-JakeUs6c&amp;t=2s">https://www.youtube.com/watch?v=0V-JakeUs6c&amp;t=2s</a>
2020 03 04	SLP Segundos al alba. Claudia Rocha y Agustín Ávila	<a href="https://www.youtube.com/watch?v=f1zzQnuI02E&amp;t=25s">https://www.youtube.com/watch?v=f1zzQnuI02E&amp;t=25s</a>
2020 03 17	SLP Segundos al alba. Javier Sicilia	<a href="https://www.youtube.com/watch?v=WqY0BxTqokY&amp;t=2s">https://www.youtube.com/watch?v=WqY0BxTqokY&amp;t=2s</a>
2020 03 18	SLP Segundos al alba. Javier Sicilia PT 2	<a href="https://www.youtube.com/watch?v=kYxk8sqNRr8&amp;t=2s">https://www.youtube.com/watch?v=kYxk8sqNRr8&amp;t=2s</a>
2020 03 26	Medidas Colsan COVID-19	<a href="https://www.youtube.com/watch?v=dAdy-OBI2kE">https://www.youtube.com/watch?v=dAdy-OBI2kE</a>
2020 06 03	Video informativo CIVID 10 mexicanos	<a href="https://www.youtube.com/watch?v=waU-61YsWSk&amp;t=11s">https://www.youtube.com/watch?v=waU-61YsWSk&amp;t=11s</a>
2020 07 08	El Colegio de San Luis: Conocimiento que transforma	<a href="https://youtu.be/3bUmhnPdQGY">https://youtu.be/3bUmhnPdQGY</a>
2020 07 08	Conocimiento para empoderar a las comunidades	<a href="https://youtu.be/pyu5cTmDch4">https://youtu.be/pyu5cTmDch4</a>
2020 08 17	Conoce la Biblioteca Rafael Montejano y Aguiñaga	<a href="https://youtu.be/Y3uTMhHBphs">https://youtu.be/Y3uTMhHBphs</a>
2020 11 04	Pasaporte a la ciencia:	<a href="https://youtu.be/fblhy46VJZA">https://youtu.be/fblhy46VJZA</a>

	¿Dónde es, dónde está?	
2020 11 04	Pasaporte a la ciencia: Los hacedores de historias	<a href="https://youtu.be/FiSDec1DitU">https://youtu.be/FiSDec1DitU</a>
2020 11 04	Pasaporte a la ciencia: la huella hídrica	<a href="https://youtu.be/ktVa8ipW948">https://youtu.be/ktVa8ipW948</a>
2020 11 04	Pasaporte a la ciencia: Tesoros de la tradición oral	<a href="https://youtu.be/0eDqDyqKoWU">https://youtu.be/0eDqDyqKoWU</a>
2020 11 23	Spot Conversatorio regulación del cannabis en México.	<a href="https://www.facebook.com/172937606070841/videos/2710509685866865">https://www.facebook.com/172937606070841/videos/2710509685866865</a>

### Registro audiovisual

El área de Difusión también fue la encargada de llevar un registro audiovisual de algunos de los eventos que se dieron a inicios del año, entre ellos coloquios, actividades del Aniversario, seminarios, conferencias, cátedra de Historia, obras de teatro, presentaciones de libros, exámenes profesionales, etc.





### 3.3 REDES SOCIALES

Las redes sociales que se utilizan para difusión mantuvieron una tendencia creciente en seguidores y vistas de los materiales que se publican. Estos medios digitales permiten ampliar el impacto en la difusión de la vida académica y llegar a un público cuyo rango de edad está entre los 25 y 34 años. Las redes que se emplean son:

- ✓ Facebook
- ✓ Twitter
- ✓ Instagram
- ✓ Blog de WordPress
- ✓ Youtube

*Gráfica 6. Crecimiento en redes sociales*

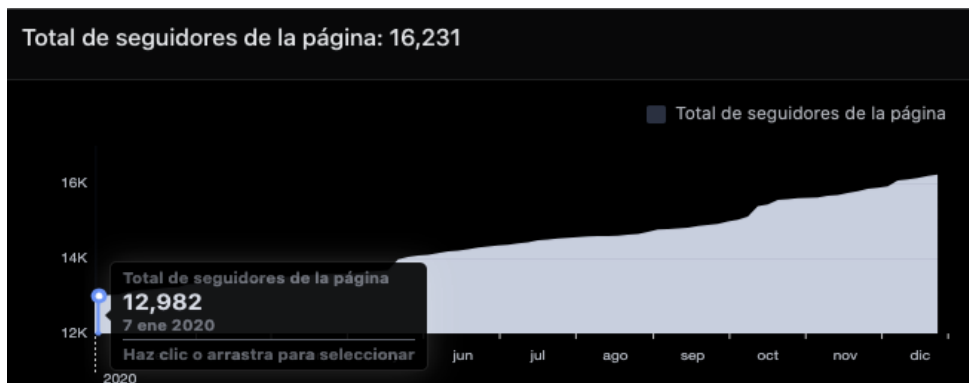
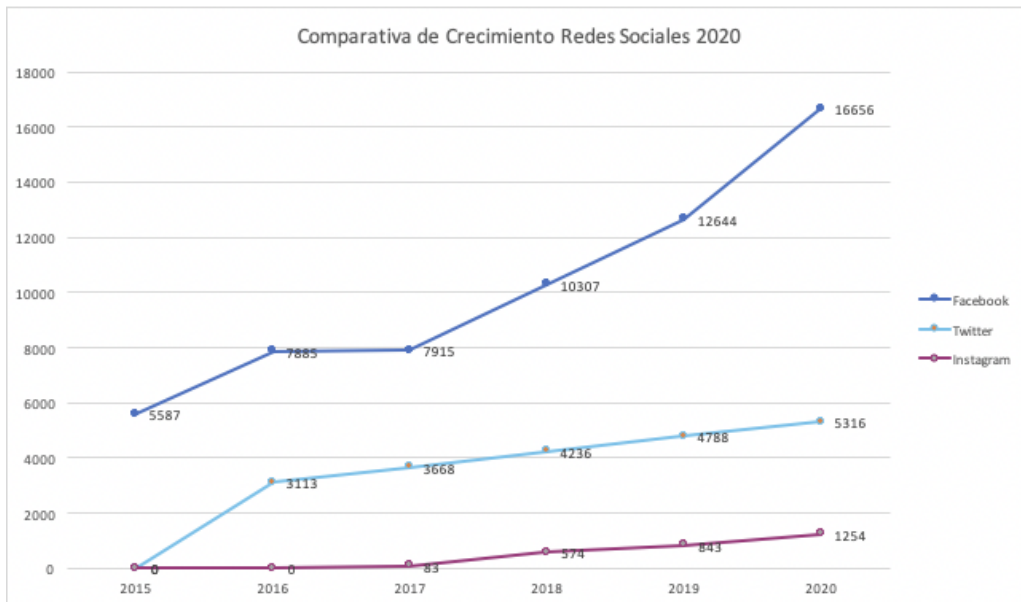

Debido a la pandemia de Covid-19 los eventos transmitidos por facebook se multiplicaron. Mientras en 2019 se realizaron cuatro eventos en vivo por Facebook, durante el 2020 se llevaron a cabo 29 eventos de la misma naturaleza.



### Datos demográficos de nuestros seguidores (\*\*)

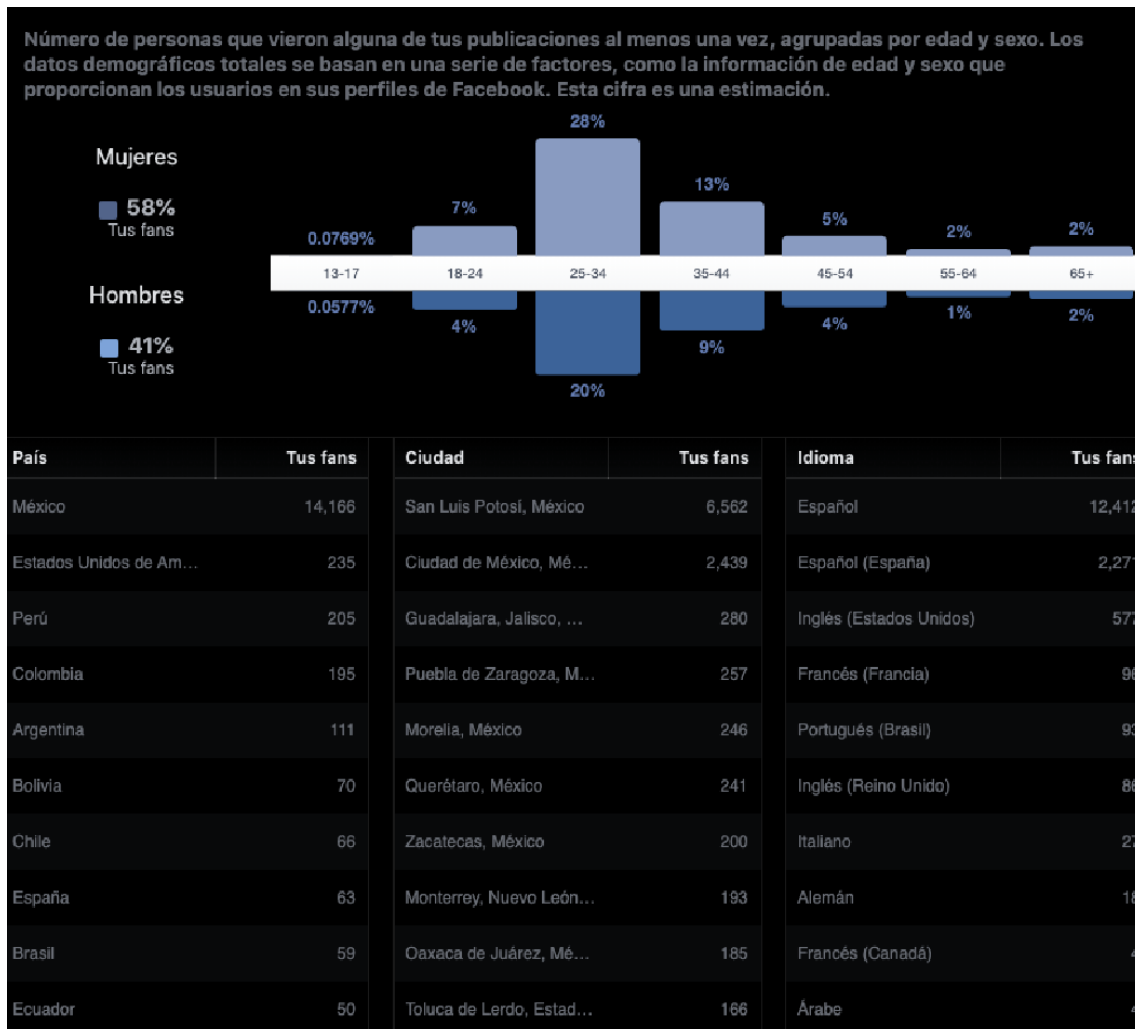

## Twitter

A inicios del 2020 teníamos 4,788 seguidores y cerramos con un crecimiento del 11.03% al llegar a 5,316 seguidores.

Jan 2020 • 31 días

DATOS DESTACADOS DEL TWEET

**Tweet principal** tuvo 2.894 impresiones

En esta Venta Especial de la **#LibreríaCOLSAN**, uno de los libros con un gran descuento es el "Diccionario biográfico de antiguos pobladores de San Luis Potosí 1592-1666." corre por el, lo encuentras por solo \$50.00 MXN 🤔

[pic.twitter.com/ynztBitMUE](https://pic.twitter.com/ynztBitMUE)



2 3

Ver toda la actividad del Tweet

Ver la Actividad del Tweet

**Seguidor principal** Seguido por 27,7 mil personas



**Instituto Mora**  
@institutomora | F | S | IG | P

El instituto de investigaciones Dr. José María Luis Mora es un Centro Público de Investigación #Conacyt.  
[#CienciasSociales](#) [#Historia](#)

Ver perfil

**Mención principal** tuvo 146 interacciones

**Israel Ramirez**  
@\_IsraelR\_ · 22 ene.

Aquí en [@elcolsan](#) estamos de fiesta por los primeros 23 años. Eso!!  
[pic.twitter.com/d1mM0S8ZPU](https://pic.twitter.com/d1mM0S8ZPU)



2 26

Ver Tweet

**Tweet con contenido multimedia principal** tuvo 2.594 impresiones

Tenemos [#convocatoria](#) abierta para que seas parte de la 12ª Promoción (2020-2022) de la [#Maestría](#) en Historia.

[bit.ly/ConvocatoriaMH...](https://bit.ly/ConvocatoriaMH...)  
[pic.twitter.com/1PaaZnSzih](https://pic.twitter.com/1PaaZnSzih)



2 2

Ver toda la actividad del Tweet

Ver la Actividad del Tweet

RESUMEN DE JAN 2020

Tweets	89	Impresiones de Tweets	41,4 mil
Visitas al perfil	631	Menciones	59
Nuevos seguidores	41		

## Wordpress (blog)

Contamos con 8,908 visitas en 2020 de 5,646 visitantes para las 75 entradas publicadas a la fecha de corte. Las referencias principales para llegar al blog son: 1) Facebook, 2) motores de búsqueda, 3) Sitio web del COLSAN, 4) Twitter, 5) Aplicación Android de Wordpress y 6) Mailchimp. Los principales países de donde nos visitan son México, Estados Unidos, Perú, Belice y Colombia.

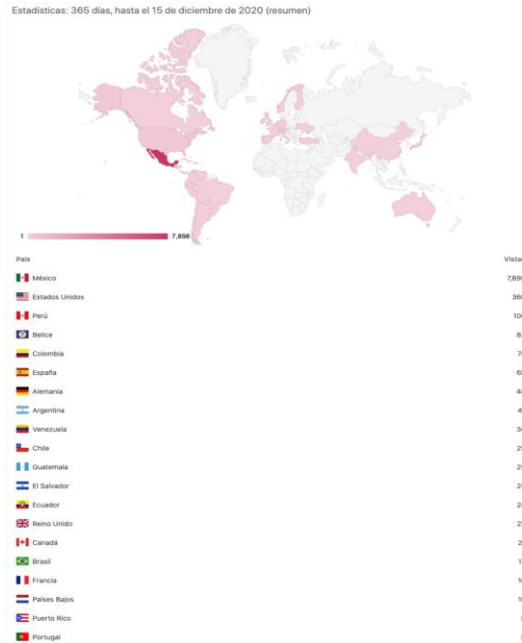

### Instagram

Iniciamos 2020 con 848 seguidores, aumentando en el curso del año a 1,254, lo que representa un crecimiento del 47.87% (406 seguidores). Nuestro público principal está entre los 25-34 años (55.6%) seguido por un 54.7 de mujeres y 45.3 de nuestros seguidores son hombres.

Principales ciudades donde nos siguen:

Principales países donde nos siguen:



### 3.4 PRODUCCIÓN AUDIOVISUAL Y DIFUSIÓN

Además, el área de Difusión trabajó en la:

- Producción y difusión de 82 cápsulas de diversos materiales que se publicaron en el propio programa de televisión y que también se compartieron a través de redes sociales.

**Cuadro 37. Cápsulas**

Tipo de materiales	
Total de Programas TV producidos	38
Total de programas transmitidos	52
Semblanzas	15
Episodios Colsan	29
Agenda Colsan	28
Cápsulas conmemorativas	4
Cápsulas informativas	6
<b>Total de materiales</b>	<b>172</b>

### 3.5 DISEÑO

Una de las áreas prioritarias de la Jefatura de Difusión es el área de diseño. En ella se genera la publicidad, tanto física como electrónica de las actividades de El Colegio, desde difusión de eventos, hasta apoyo en proyectos concretos de los investigadores. En esta área, también, se realizan proyectos de campañas publicitarias internas: Reciclaje, Comité de Ética, además de diseños institucionales.

En total, el área de Diseño Gráfico de la Unidad de Difusión realizó 845 diseños durante el 2020.

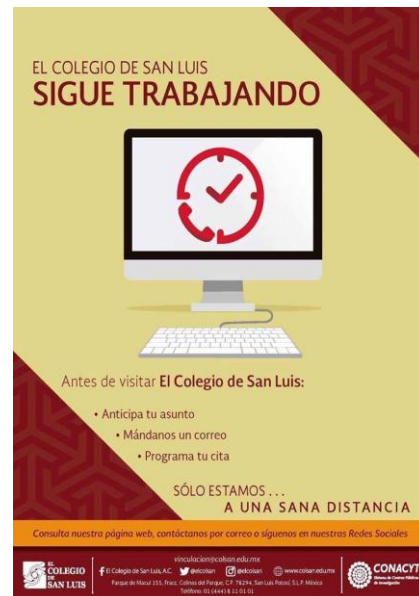

i#QuédateEnCasa! Descarga gratuitamente los e-books del Fondo Editorial COLSAN  
<https://ventalibros.colsan.edu.mx>

**HORROROSÍSIMOS CRÍMENES Y EJEMPLARES CASTIGOS**  
Una historia sociocultural del crimen, la justicia y el castigo (México, siglos XIX y XX)  
ELENA SPECKMAN GUERRA (COORDINADORA)

Los colaboradores de Horrorosísimos crímenes y ejemplares castigos analizan diferentes temas: crímenes célebres, homicidios, riñas y adulterios; sistemas de justicia y organización de tribunales; legislación penal y penitenciaria; experiencias de tribunales y cárceles; actores y espacios percibidos como peligrosos; así como concepciones de la criminalidad y del vicio, de la justicia y del castigo.

<https://bitly/EBcrimenes>

EL COLEGIO DE SAN LUIS

EL COLEGIO DE SAN LUIS | REVISTA DE EL COLEGIO DE SAN LUIS

La Revista de El Colegio de San Luis  
ofrece **acceso libre** a todos sus números en formato **ePub** y **.PDF**

Puedes consultarlos en el portal  
<http://revista.colsan.edu.mx>

Coordinador: Dr. Fernando Adolfo Morales Orozco • [fernando.morales@colsan.edu.mx](mailto:fernando.morales@colsan.edu.mx)  
El Colegio de San Luis, A.C. • [www.colsan.edu.mx](https://www.colsan.edu.mx)  
Parque de Macul 155, Fracc. Colinas del Parque, C.P. 78294, San Luis Potosí, S.L.P., México. Teléfono: 01 (444) 8 11 01 01

Todo lo anterior es apenas un resumen de las actividades que se llevan a cabo en el área de Difusión. Es necesario destacar la creatividad de cada uno de los integrantes del área, que, además de los contenidos y diseños enumerados, constantemente generan proyectos originales encaminados a potenciar la difusión de la ciencia para todos los sectores de la población.

### 3.6 ESTRATEGIAS ANTE EL COVID-19

#### Google Sites Covid-19

El 30 de abril, por solicitud de la Presidencia de El Colsan, se montó y publicó en Google Sites un sitio dedicado a recopilar todo lo que la institución estaba haciendo en materia de COVID-19. El sitio, que tiene el título de *Ciencias Sociales y Humanidades en Tempos de Distanciamiento Social*, contiene las secciones de “Novedades”, “Materiales Audiovisuales” y “Discusión Académica”. La última actualización de este sitio se hizo el 30 de noviembre del 2020. Se puede consultar en la siguiente liga: <https://sites.google.com/colsan.edu.mx/covid-19/inicio-novedades>



## ***Democracias Fracturadas. Especial Covid-19***

A partir del mes de mayo se produjo la segunda temporada del podcast *Democracias Fracturadas* que estuvo dedicada al impacto del CoVid-19 en América Latina.

Politisapiens. Plataforma de pensamiento político, Programa de Estudios Políticos e Internacionales de El Colegio de San Luis y Proyectos Audiovisuales de El Colegio de San Luis presentan

### **Segunda temporada**

Con Javier Contreras Alcántara un espacio para comprender de manera informada los recientes cambios en los regímenes latinoamericanos.



¿Cuáles fueron las decisiones que llevaron a Brasil a convertirse en el segundo país a nivel mundial con más contagios y muertes por COVID-19? Miguel Hernández, hace un recuento del desastre en este país sudamericano.

[Soundcloud](#) / [Spotify](#)



¿De qué manera ha impactado la pandemia de COVID-19 a la Argentina? Agustina Costantino charla con Javier Contreras sobre la situación en este país sudamericano.

[Soundcloud](#) / [Spotify](#)

## **Proyectos y diseños de difusión por el Covid-19**

De manera especial se colaboró con proyectos y propuestas derivadas de la contingencia sanitaria entre los que destacan:

1. La Dra. Mónica Luna solicitó apoyo de la Unidad de Difusión para elaborar materiales gráficos de cinco protocolos preventivos para niñas y adolescentes, y en especial para las cuidadoras frente al COVID-19. Se realizó un trabajo de análisis y síntesis de información para luego representarla en infografías.



2. Desde el inicio de la pandemia, la Unidad de Difusión, en coordinación con diferentes áreas, generó materiales informativos para la comunidad interna y externa en prevención y cuidado de la salud.





3. Asimismo, se atendió la invitación del Dr. Jorge Morán y la Dra. Fuensanta Medina para participar en la propuesta de la convocatoria de “Acceso Universal al Conocimiento ante la emergencia COVID-19” con el proyecto *Historias y narraciones sobre el Covid-19 de mexicanos lejos de casa*. Los productos entregables comprometidos constan de 10 cápsulas de video y un documental que incluyeron testimonios de alumnos de El Colegio de San Luis. El proyecto concluyó en noviembre del 2020.
4. Se elaboró una estrategia de difusión a través de redes sociales para dar mayor visibilidad a la producción editorial a través de carteles digitales con los libros electrónicos que -por la contingencia sanitaria- se autorizaron para descarga gratuita. Ello permitió que se lograran cifras de descargas inéditas. También se diseñaron materiales para que la Biblioteca pudiera difundir los libros del Repositorio Institucional, lo cual también impactó en el acceso a esos materiales.



**¡#QuédateEnCasa! Descarga gratuitamente los e-books del Fondo Editorial COLSAN**  
<https://ventalibros.colsan.edu.mx>



**LOS CAMINOS DE LA TRASHUMANCIA**  
 Territorio, persistencia y representaciones de la ganadería pastoril en el altiplano potosino  
 MARÍA ISABEL MORA LEDESMA  
 (EDUCADORA)

Quien lea esto se enfrenta con una inicial definición de trashumancia que, partiendo de la observación etnográfica, define al sistema trashumante como desplazamiento pendular y temporal entre dos puntos con complementariedad ecológica. Nos habla nada menos que de todo un orden moral, social y, por supuesto, político, y de sus efectos ambientales.

<https://bit.ly/EBTrashum>

EL COLEGIO DE SAN LUIS

**REPOSITORIO INSTITUCIONAL**  
**BIBLIOTECA**  
 Rafael Montejano y Aguinaga  
 COLSAN

**¡DESCÁRGALO!**  
 En formato .PDF

**LO INTERNACIONAL Y LO LOCAL. ESTUDIO DE CASO DE METALCLAD CORPORATION EN GUADALCÁZAR, SAN LUIS POTOSÍ, MÉXICO**  
 MARÍA CECILIA COSTERO GARRARINO



<https://bit.ly/3bKunU8>

f /COLEGIODESANLUIS  
 @ELCOLSAN  
 @ELCOLSAN

- Radio Educación. Durante el mes de junio se realizaron cinco colaboraciones con Radio Educación para difundir contenidos con investigadoras Colsan a través del programa “COVID-19: Informar, Prevenir y Atender”.

El Colegio de San Luis te invita a escuchar **RADIO EDUCACIÓN**

a través del programa:  
**COVID-19: Informar, Prevenir y Atender**

**ENTREVISTA**  
*Comunidades Indígenas y COVID*  
 con la **Dra. Claudia Rocha Valverde**

<https://bit.ly/2VZSLvK>

Síguenos en:  
[www.radioeducacion.edu.mx](http://www.radioeducacion.edu.mx)  
<https://www.facebook.com/radioeducacion/videos/271828097504136/>  
<https://twitter.com/RadioEducacion/status/1271155478840643587>

Coordinadora: Lidia Juache Castilleja • [lidia.juache@colsan.edu.mx](mailto:lidia.juache@colsan.edu.mx)  
 El Colegio de San Luis, A.C. • [www.colsan.edu.mx](https://www.colsan.edu.mx)  
 Parque de Matul 155, Fracc. Colinas del Parque, C.P. 78294, San Luis Potosí, S.L.P. México  
 Teléfono: 01 44443 8 11 01 02

El Colegio de San Luis te invita a escuchar **RADIO EDUCACIÓN**

a través del programa:  
**COVID-19: Informar, Prevenir y Atender**

**ENTREVISTA**  
*El papel de la ciencia ante una crisis global*  
 con la **Dra. Mónica Anzaldo**

Escúchalo en este enlace:  
<https://bit.ly/2NLO97S>

Síguenos en:  
[www.radioeducacion.edu.mx](http://www.radioeducacion.edu.mx)  
<https://www.facebook.com/radioeducacion/videos/271828097504136/>  
<https://twitter.com/RadioEducacion/status/1271155478840643587>

Coordinadora: Lidia Juache Castilleja • [lidia.juache@colsan.edu.mx](mailto:lidia.juache@colsan.edu.mx)  
 El Colegio de San Luis, A.C. • [www.colsan.edu.mx](https://www.colsan.edu.mx)  
 Parque de Matul 155, Fracc. Colinas del Parque, C.P. 78294, San Luis Potosí, S.L.P. México  
 Teléfono: 01 44443 8 11 01 02

**Difusión de eventos externos**

Derivado de la pandemia, a partir del mes de marzo se suspendieron y pospusieron eventos académicos. Es por ello, que comenzó la reorganización de las agendas de los investigadores de El Colegio de San Luis, lo que derivó -entre otras acciones- en la realización de actividades de manera remota, organizadas por diferentes actores e instituciones y desde diversas plataformas. Ante ello, la Unidad de Difusión atendió las solicitudes y nuevas necesidades de los investigadores.

# INFORME ACADÉMICO 2020

## 4. ACTIVIDADES DE VINCULACIÓN



## 4. ACTIVIDADES DE VINCULACIÓN

La Unidad de Vinculación es el área de enlace creada para enriquecer las relaciones interinstitucionales y promover el desarrollo social de la investigación en colaboración con organizaciones e instituciones públicas y privadas. Durante el 2020 se realizaron acciones con la finalidad de reforzar a El Colegio de San Luis, por lo que se presentó un programa de vinculación que fue aprobado por la Presidencia, Secretaría Académica y Secretaría General.

En 2020 se efectuaron actividades con base a necesidades detectadas; estas se inscriben dentro de los siguientes ejes:

- Vinculación Interinstitucional (Convenios)
- Programa de Egresados
- Fortalecimiento Interinstitucional
- Vinculación al interior de El Colegio
- Gestión de Financiamiento Externo

### 4.1 VINCULACIÓN INTERINSTITUCIONAL

#### **Catalogación y elaboración de convenios de acuerdo a la demanda institucional**

Se actualizó el catálogo de los convenios para dar seguimiento a las necesidades de los Programas de investigación y las relaciones académicas establecidas entre el COLSAN y diversas instituciones. El COLSAN cuenta con un total de 147 convenios.

Los convenios amplían las oportunidades de movilidad internacional de los académicos y estudiantes, así como la colaboración con diversas entidades. El siguiente cuadro detalla las instituciones de colaboración

*Cuadro 38. Convenios 2020*

<b>Contraparte</b>	<b>Estatus</b>	<b>Propósito</b>
Consejo Potosino de Ciencia y Tecnología	Firmado y vigente.	Llevar a cabo las sesiones informativas sobre la Convocatoria de Becas para Estudios de posgrado en el extranjero CONACYT-Regional Centro 2020.
Sociedad Mexicana de Geografía y Estadística de San Luis Potosí	Firmado y vigente.	Llevar a cabo la agenda de ingresos recepcionales de la Sociedad Mexicana de Geografía y Estadística de San Luis Potosí.

Impulso Ciudadano y Productivo A.C.	Firmado y vigente.	Llevar a cabo la sesión de apertura del foro de iniciativas ciudadanas.
Universidad Autónoma de Yucatán	Firmado y vigente.	Promover el trabajo conjunto y facilitar la movilidad de académicos, estudiantes y docentes.
Universidad de Cagliari (Italia)	En proceso de traducción certificada.	Promover el trabajo conjunto y facilitar la movilidad de académicos, estudiantes y docentes.
Universidad de la Laguna (España)	Firmado y vigente.	Promover el trabajo conjunto y facilitar la movilidad de académicos, estudiantes y docentes.
Universidad de Laussane (Suiza)	Firmado y vigente.	Promover el trabajo conjunto y facilitar la movilidad de académicos, estudiantes y docentes.
Universidad de León (España)	En proceso de firma de convenio.	Promover el trabajo conjunto y facilitar la movilidad de académicos, estudiantes y docentes.
Instituto Potosino de Investigación Científica y Tecnológica A.C. – Comunidad Agraria “El Realejo”	Firmado y vigente.	Realización de actividades de investigación, como parte de las actividades del CIIDZA, y productivas en la comunidad.
Secretaría de Cultura de Tabasco.	Firmado y vigente.	Marco de Colaboración y Coordinación.
Centro de las Artes de San Luis Potosí.	Firmado y vigente.	General de Colaboración Interinstitucional y Cultural.
Universidad de la Habana.	Carta de intención.	Promover el trabajo conjunto y facilitar la movilidad de académicos, estudiantes y docentes.

### Convenios en proceso

Actualmente se trabaja en el trámite de firma y gestión con:

- Université Abdelmalek Essaadi.
- Instituto Tecnológico Superior de San Luis Potosí.
- Alto Comisionado de las Naciones Unidas para los Refugiados.
- Universidad del Centro de México.

El trámite de algunos de los convenios citados se mantiene en proceso puesto que las instituciones mencionadas entraron en cuarentena obligada.

### Internacionalización

El área de Vinculación identifica la internacionalización como una acción estratégica en la formación de los estudiantes y en la difusión del conocimiento, además es una herramienta de gran impacto para la vinculación de sus investigadores.

Con esta finalidad y conscientes de la importancia de impulsar el posicionamiento de la institución en un entorno global dinámico se ha trabajado en proyectos especiales para promover la vinculación de El Colegio. A continuación, citamos algunos ejemplos:

1. **Arizona.** El convenio con la Universidad de Arizona ha dado lugar a una vinculación estrecha con los investigadores de diferentes programas quienes han impulsado o han tenido participación en proyectos en conjunto. Entre otros, conviene recordar el seminario en línea “¿Qué es la política?” impartido por Noam Chomsky y Marvin Waterstone teniendo como sede el Colegio, contando con una excelente participación tanto de nuestra comunidad como del público externo.



También se han sostenido diferentes reuniones con el Comité del International *Rhetoric Workshop* con la finalidad de colaborar en la reprogramación del taller “*Interdisciplinarity of/in Rhetoric: Theory and Practice in Rhetorics*” que tendrá como sede el Colegio, vía electrónica o presencial en el segundo semestre del 2021, en este evento participan diferentes países de Europa y América.

2. **Reino Unido.** En colaboración con el Consejo Potosino de Ciencia y Tecnología, se estableció contacto con el British Council para promover y articular proyectos y actividades del sector de ciencia, tecnología e innovación en San Luis Potosí; y con la finalidad de abordar con dicha entidad la posibilidad de implementar programas de financiamiento conjuntos, se hizo una recopilación y envío de los posibles vínculos que pudieran tener los proyectos que se desarrollan en el Colegio con instituciones, grupos de trabajo o investigadores del Reino Unido.
3. **CLACSO.** Participación en el Consejo Latinoamericano de Ciencias Sociales, participando en la reunión virtual de Centros **CLACSO-México**, en conjunto con de 41 representantes de Centros Miembros (CM) y las autoridades de la Secretaría Ejecutiva.

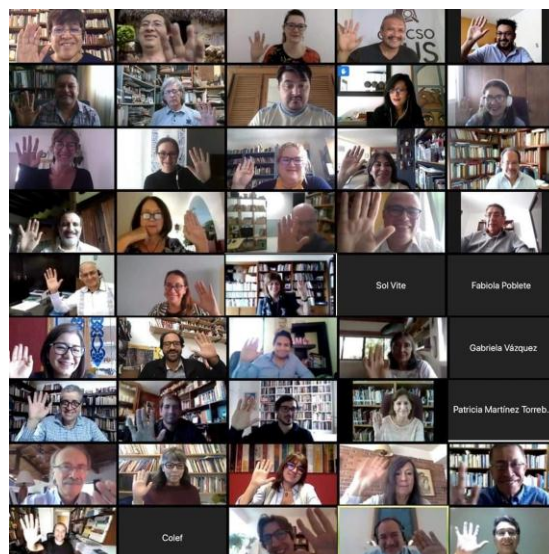

### Redes institucionales

El Colegio renovó la membresía de CLACSO, y otras, como la del Consejo Mexicano de Ciencias Sociales (COMECSSO), la del Consejo Mexicano de Estudios de Posgrado (COMPEPO) y la del Comité Mexicano de Ciencias Históricas (CMCH). El Colegio también mantuvo su participación en el Consejo Regional de Ciencia y Tecnología Zona Centro.

Nuestra institución funge como Vocal dentro el Consejo Regional de Ciencia y Tecnología, Zona Centro, con la finalidad de conocer, identificar y en su caso apoyar en las demandas y necesidades de investigación, desarrollo tecnológico e innovación de los municipios que conforman la región.



Se asistió a las reuniones del Consorcio de Investigación y Diálogo sobre Gobierno Local (CIDIGLO), del cual forma parte El Colegio. En estos encuentros se dieron a conocer algunas de sus funciones, que se muestran orientadas al desarrollo de investigación aplicada para el fortalecimiento de capacidades de los gobiernos locales como eje para la sustentabilidad regional.



### Primera Sesión Ordinaria 2020

Sesión virtual  
03 de septiembre de 2020

## 4.2 PROGRAMA DE EGRESADOS

Durante este periodo se reactivó el formulario destinado para la recopilación de información para la base de datos de egresados a través de una encuesta digital, disponible en el siguiente enlace <https://forms.gle/chAJsD83JvsZc9Eq5>.

Los objetivos de dicha encuesta son poder dar seguimiento a los logros y necesidades de los Egresados de El Colegio, poder generar sinergias con la iniciativa pública y privada para mejorar las experiencias tanto laborales como sociales y poder mantener contacto permanente con toda la comunidad Colsan.

### Campaña de promoción de la encuesta y seguimiento a egresados

Con el propósito de fomentar la participación de los egresados en el llenado de la encuesta, se realizaron diversas acciones de difusión. Se promovió una serie de imágenes dirigidas a los egresados de todos los programas y que fue publicada a través de las redes sociales oficiales del Colegio lanzando el eslogan “Hoy por el COLSAN, siempre por ti”, elemento identificador de esta campaña.



Con la finalidad de atender las necesidades específicas de los programas de Maestría en Antropología Social, Maestría en Gestión Sustentable del Agua y el Programa de Historia, con miras a la evaluación del Programa Nacional de Posgrados de Calidad (PNPC), se realizó la promoción específica entre los egresados a través de redes sociales oficiales del Colegio, así como por vía correo electrónico, WhatsApp, entre otras plataformas digitales, en las cuales se utilizaron las siguientes imágenes.





Además, con el apoyo de la Unidad de Difusión, se difundió un video dirigido a dichos programas con el mismo contenido.



Formulario Egresados

En el marco de la celebración de la Ceremonia virtual de egreso de la Generación 2018-2020 y con la intención de generar sentido de pertenencia, así como promoción interna y externa de la comunidad de egresados, se elaboraron marcos para Facebook a fin de conmemorar el programa y su número de promoción.



### Campaña para egresados “Usted está aquí”

Con la finalidad de acompañar a nuestros egresados y alumnos durante la cuarentena, así como promover el llenado del formulario de la Encuesta del Programa de Egresados, la difusión de las redes sociales de Egresados COLSAN y la generación de sentido de pertenencia de la comunidad de egresados del Colegio, se realizó la campaña “Usted está aquí”.

Consistió en la elaboración de imágenes alusivas a las instalaciones del Colegio con el eslogan ya mencionado, las cuales fueron distribuidas a través de las redes sociales y por correo electrónico, tanto de egresados como de la comunidad en general, contando con una destacada respuesta entre los receptores.

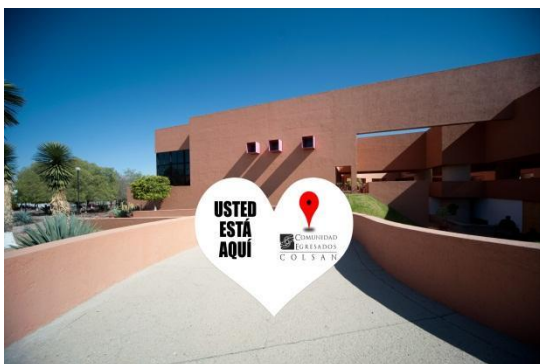



Con el propósito de dar a conocer y recopilar la información de los egresados que ingresaron, permanecieron o ascendieron en el Sistema Nacional de Investigadores del Consejo Nacional de Ciencia y Tecnología 2020 se realizó y difundió una imagen de felicitación. Esto se llevó a cabo a través de nuestras redes sociales y el envío de correo electrónico. Esta información fue aportada por las coordinaciones de los programas académicos.

## Difusión de Egresados y Vinculación

### Redes sociales

Contamos con dos perfiles específicos dentro de las redes sociales. @EgresadosCOLSAN en Facebook, con 436 seguidores y @EgresadosColsan en Twitter, con 71 seguidores, en los que se difunde y crea contenido digital dirigido a la Comunidad de Egresados, además de promover las actividades realizadas al interior del Colegio, compartir oportunidades laborales y reconocer públicamente los logros de nuestros egresados.



**EgresadosColsan** @EgresadosColsan · Oct 9, 2020  
Si cuentas con un mínimo de 8 años de experiencia como profesor/investigador en ciencias sociales y título de doctorado puedes postularte, recibiendo \$4000 USD más apoyos adicionales, radicando en Indiana, en EUA.  
Cierre de convocatoria: 25/11/2020.  
Para viajar en otoño de 2021

**COMEXUS Fulbright-García Robles** @Comexus · Sep 30, 2020  
Profesores/Investigadores con mínimo de 8 años de experiencia, hoy lanzamos una nueva oportunidad: ¡la Cátedra #FulbrightGR de Estudios de México en @NotreDame!  
Impartirá un curso sobre México en otoño 2021, recibiendo un apoyo de \$4000 USD/mes.  
comexus.org.mx/mx\_studies\_cha...



**EgresadosColsan** @EgresadosColsan · Nov 3, 2020  
Enviamos una calurosa felicitación a nuestro egresado del Doctorado en Literatura Hispánica, Xalbador García, por la presentación de su libro "Miami Blue y otras historias". #OrgulloColsan 🎉

**katakana editores** @KEditores · Nov 3, 2020  
Los esperamos el viernes 13 de noviembre a las 18:00 h para la presentación del libro Miami Blue y otras historias de Xalbador García en la Feria del Libro de Morelos: La Universal. @STC\_Morelos  
Participan: Valeria Bustamante y el autor  
librosmorelos.com/la-universal  
Show this thread



**EgresadosColsan** @EgresadosColsan · Dec 17, 2020

Nuestra egresada, Dra. Yessica Rangel Flores, fue reconocida con el Premio Potosino de Ciencia, Tecnología e Innovación 2019. Participa en la edición 2020, encuentra la información completa aquí: [bit.ly/3mV6xe4](https://bit.ly/3mV6xe4)



Consejo Potosino de Ciencia y Tecnología on Facebo...  
La Dra. Yessica Rangel Flores, comparte su experiencia de haber sido reconocida con el Premio Potosino de ...  
facebook.com

**EgresadosColsan** @EgresadosColsan · Nov 7, 2020

Enviamos una calurosa felicitación a nuestro egresado de DLH, Ernesto Sánchez, por ser ganador del Certamen 20 de Noviembre 2020 en la categoría de narrativa con su obra "Las marcas del pasado". Los logros de nuestros egresados colman de #OrgulloColsan a nuestra comunidad. 🥳

**SECULT SLP** @seculturaslp · Nov 7, 2020

Aquí los resultados del **Certamen 20 de Noviembre 2020**  
¡Enhorabuena a los participantes que obtuvieron este reconocimiento!  
🥳👏

#UsaTuCubre bocas 🏠 #CulturaVivaEnCasa #Secretaría de Cultura SLP #SanLuisPotosí



El Gobierno Constitucional del Estado de San Luis Potosí a través de la Secretaría de Cultura, con el propósito de reconocer y estimular la producción de obras artísticas y trabajos de investigación histórica y científica de excelencia presentan los resultados del:

**Certamen 20 de Noviembre**  
69ª edición, 2020



### Taller Virtual “Estrategias para búsqueda de empleo”

Una estrategia para dar acompañamiento a los estudiantes proceso de egreso con interés en acceder a una oportunidad de trabajo, así como en la búsqueda de dar respuesta a algunas de las inquietudes de los egresados sobre proporcionar herramientas de inserción laboral, se llevó a cabo, en coordinación con el Servicio Nacional de Empleo de San Luis Potosí y la Secretaria del Trabajo y Previsión Social, el taller virtual “Estrategias para búsqueda de empleo”, con una respuesta exitosa por parte de nuestra comunidad.



### Sesión informativa virtual: "Bolsa de Trabajo para Egresados de Posgrado"

Una campaña similar fue la que se realizó con el Consejo Potosino de Ciencia y Tecnología (COPOCYT), que organizó una sesión informativa virtual sobre su "Bolsa de Trabajo para Egresados de Posgrado". El objetivo fue dar a conocer su nueva plataforma para buscar impulsar el desarrollo profesional de los egresados, al proporcionar oportunidades laborales de acuerdo a su perfil.

A su vez se realizó y difundió el flyer promocional a través de correo electrónico y redes sociales logrando contar con la participación de egresados de diversos programas académicos:







### Sesión informativa virtual

## Bolsa de trabajo para egresados de posgrado COPOCYT

Jueves 3 de diciembre 2020  
17 horas

A través del enlace:

<https://bluejeans.com/605670797/9762>



Como parte de las actividades de seguimiento a egresados, la Unidad de Vinculación participó en el 2o. Coloquio La investigación en El Colegio de San Luis dentro del Conversatorio "Experiencias y Desafíos de la Investigación después del posgrado". Se generó un *flyer* para su promoción, el cual se difundió entre la comunidad de egresados a través de correo electrónico y en redes sociales con el propósito de fomentar la asistencia virtual.

Debido a la buena respuesta se abrió un segundo conversatorio para dar oportunidad a incrementar la participación de una mayor cantidad de egresados. Durante el evento se colaboró comentando en ambos conversatorios, registrando las inquietudes y experiencias de los participantes.

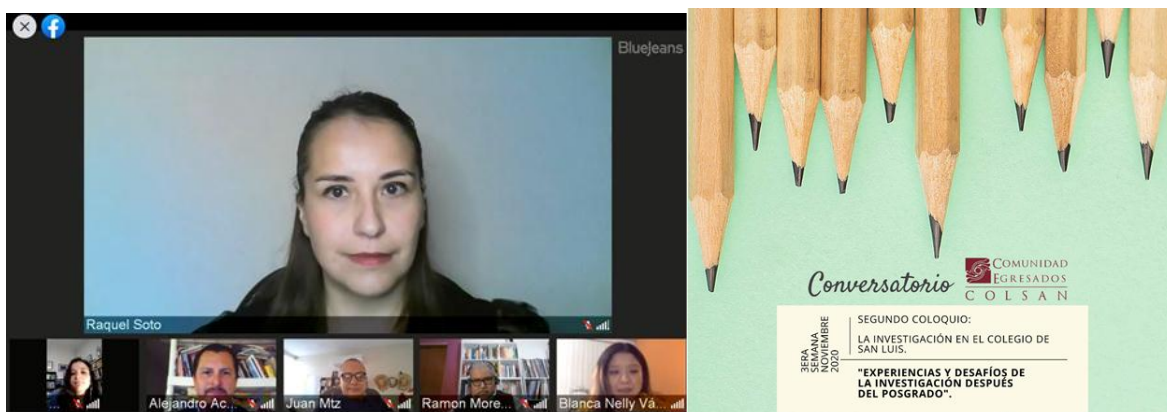

### Premios de nuestros egresados

Reconocimiento a Nelson Jofrak Rodríguez Cázarez, egresado de la Maestría en Historia, 10ª promoción, por haber obtenido "Mención al Mérito" en la categoría "Tesis de Maestría" en el XVIII Premio Citibanamex "Atanasio G. Sarabia" de Historia Regional Mexicana 2018-2019, con su investigación: *Janambres: mitote fronterizo, cohesión étnica y zonas imprecisas en la América septentrional oriental, siglos XVII-XVIII*, dirigida por el Dr. Juan Carlos Ruiz Guadalajara.

Por su parte Lilia Álvarez, egresada del Doctorado en Literatura Hispánica de esta institución, ganó el premio de la Convocatoria Nacional de la Secretaría de Cultura del Gobierno de México "Contigo en la Distancia", con su proyecto *Movimiento de Arte en Casa*.



Pedro Lucio López, egresado de la Maestría en Asuntos Políticos y Políticas Públicas, participó en el Concurso Nacional de Oratoria "Hablemos de Democracia, Igualdad y Justicia", convocado por el Tribunal Electoral del Poder Judicial de la Federación, en el cual obtuvo el tercer lugar.



### 4.3. FORTALECIMIENTO INSTITUCIONAL

El área de Vinculación tiene entre sus tareas el fortalecer y promover la participación de El Colegio de San Luis en diferentes espacios, internos y externos, públicos, sociales, académicos, entre otros. En este sentido, la institución se fortalece a través de su capacidad de diálogo con otros sectores de la población y al interior de la institución. De este modo, como parte de las estrategias para el fortalecimiento, podemos contar:

- Vinculación con otros sectores
- Participación institucional en redes y asociaciones académicas
- Integración en Sistemas y espacios de discusión con otros sectores de la población

#### Vinculación con otros sectores

Como parte de los objetivos del área de Vinculación se actualizó la página web del programa Pasaporte a la Ciencia, que tiene como objetivo general fomentar en profesores, divulgadores de las ciencias, niños y jóvenes de educación básica, la cultura del conocimiento de las Ciencias Sociales y Humanidades a través de herramientas digitales. La página ahora se puede localizar como parte de la página del Colegio en el siguiente enlace: <https://pasaportealaciencia.colsan.edu.mx>



A su vez se encuentra en proceso la gestión para su difusión en la página “Contigo en la distancia” de la Secretaría de Cultura del Gobierno Federal.

En este programa también, se promovió el recorrido virtual del Panteón del Saucito, en el marco de la celebración del Día de Muertos, buscando dar una alternativa a la comunidad que en esos meses seguía limitada por las restricciones de la pandemia.



### **Participación institucional en redes y asociaciones académicas**

Como se mencionó en el apartado 4.1 de esta sección, para la Unidad de Vinculación es importante fortalecer la relación con diferentes sectores, redes y asociaciones académicas y sociales, para beneficio de sus investigadores, alumnos y la sociedad en general. Es por eso que se mantiene relación estrecha con:

- SNE Servicio Nacional de Empleo de San Luis Potosí.
- CLACSO (Consejo Latinoamericano de Ciencias Sociales).
- COPOCYT (Consejo Potosino de Ciencia y Tecnología). Se da seguimiento entre los investigadores para dar respuesta a convocatorias.
- Comité Académico del Clúster Automotriz en San Luis Potosí.
- Comité Académico de COPARMEX.
- Consejo Consultivo de las Ciudades Hermanas de Municipio de San Luis Potosí.
- COMEPO (Consejo Mexicano de Estudios de Posgrado, A.C.
- COMECSO (Comité Mexicano de Ciencias Sociales).
- UASLP (Universidad Autónoma de San Luis Potosí).
- CMCH (Comité Mexicano de Ciencias Históricas).
- Fondo de Población de las Naciones Unidas (UNFPA)
- Instituto Nacional Electoral (INE)

Además, se participó en el VI Seminario SIEEE (Sistema de Información de Estudiantes, Egresados y Empleadores) “El mundo del trabajo: Estudiantes, egresados y empleadores desde la perspectiva de género” con sede en la UASLP y organizado en colaboración con la Universidad Metropolitana (UAM) Unidad Azcapotzalco, la Universidad de Guadalajara (UdeG) a través del Centro Universitario de Ciencias Económico Administrativas (CUCEA), y la Universidad Autónoma de Ciudad Juárez (UACJ).

También, se participó en las reuniones virtuales convocadas por el Comité organizador del *Verano de la Ciencia Región Centro* para tratar diversos temas de la realización del mismo así como la elección de la nueva institución sede. El Comité está conformado por instituciones asociadas de los estados de Aguascalientes, Coahuila, Guanajuato, Querétaro, San Luis Potosí y Zacatecas y tiene el fin de dar a estudiantes de licenciatura la posibilidad de realizar estancias de investigación con investigadores de otras instituciones.

Se dio seguimiento a la participación de El Colegio como coorganizador de la 6.ª Edición del Concurso de Expresión Creativa Mirada Joven, organizado por el Fondo de Población de las Naciones Unidas (UNFPA) en México, evento dirigido a las juventudes mexicanas en el marco de la COVID-19.

El Colegio colaboró, a través de Vinculación, en la difusión y exposición de la convocatoria, la inclusión del banner en la página web de la institución y en la donación de libros de nuestro fondo editorial como premios en especie para las y los ganadores de las diferentes categorías del concurso.



Se participó en el 8º Encuentro de Jóvenes Investigadores en el estado de San Luis Potosí organizado por la Universidad Autónoma de San Luis Potosí a través de la Secretaría de Investigación y Posgrado en colaboración con la Universidad del Centro de México, el Instituto Potosino de Investigación Científica y Tecnológica, el Instituto Tecnológico de San Luis Potosí, El Colegio San Luis, el Instituto Tecnológico Superior de San Luis Potosí y la Universidad Politécnica de San Luis Potosí.

Teniendo como objetivo realizar un encuentro estatal con jóvenes de licenciatura perfilados hacia actividades de ciencia, tecnología e innovación, a fin de brindarles la oportunidad de dar a conocer su potencial académico a través de los avances o resultados de sus proyectos y poner a su alcance las áreas de oportunidad en ciencia, tecnología e innovación, motivándolos a dedicarse profesionalmente a estas actividades.

Aunado a esto, Vinculación moderó el Área 2: Ciencias Socio Administrativas y gestionó la participación de la Dra. Beatriz Montserrat Gómez Martínez como panelista.

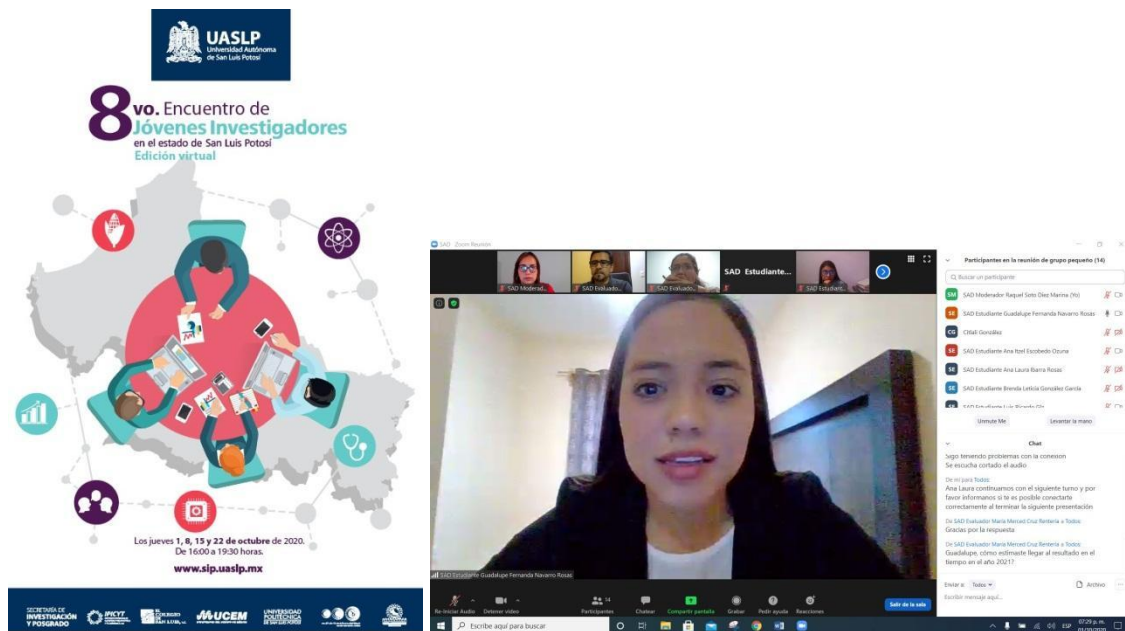



**Comité Organizador**

- Dr. Alejandro Javier Zermelo Guerra**  
Rector, UASLP
- Lic. Marco Antonio Aranda Martínez**  
Secretario General, UASLP
- Dr. Amaury de Jesús Pozos Guillén**  
Secretario de Investigación y Posgrado, UASLP
- M.P.S. Laura Elena Ochoa Leija**  
Departamento de Difusión y Divulgación de la SIP, UASLP  
lochoa@uaslp.mx

- |   |   |
|---|---|
| <b>Mtra. Alicia Villagómez Carbajal</b><br>Universidad del Centro de México<br>investigacion@ucem.edu.mx                          | <b>Dr. Samuel Kolosovas Machuca</b><br>Facultad de Ciencias, UASLP<br>samuel.kolosovas@uaslp.mx                   |
| <b>Mtra. Ivonne Lizette Cuevas Vélez</b><br>Instituto Potosino de Investigación Científica y Tecnológica<br>icuevas@ipicyt.edu.mx | <b>Dra. Susana Edith Medellín Garibay</b><br>Facultad de Ciencias Químicas, UASLP<br>susanna.medellin@uaslp.mx    |
| <b>Mtra. Rosa Hilda Félix Jáquez</b><br>Instituto Tecnológico de San Luis Potosí<br>rosahilda.felix@itslp.edu.mx                  | <b>Lic. Rosa Ma. Martínez García</b><br>Facultad de Ingeniería, UASLP<br>rosma.garcia@uaslp.mx                    |
| <b>Lic. Raquel Soto Díez Marina</b><br>El Colegio de San Luis<br>raquel.soto@colsan.edu.mx  | <b>Dr. Isnardo Reducindo Ruiz</b><br>Facultad de Ciencias de la Información, UASLP<br>Isnardo.reducindo@uaslp.mx  |
| <b>Dr. Martín Hernández Sustaita</b><br>Universidad Politécnica de San Luis Potosí<br>martin.hernandez@upslp.edu.mx               | <b>Dr. Jorge García Rocha</b><br>Instituto de Metalurgia, UASLP<br>garcrojo@uaslp.mx                              |
| <b>Dra. Lya Adliñ Oros Méndez</b><br>Instituto Tecnológico Superior de San Luis Potosí<br>lya.oros@tecsuperiorslp.edu.mx          | <b>Dra. Raquel Ávila Rodríguez</b><br>Coordinación Académica Región Altiplano, UASLP<br>raquel.avila@uaslp.mx     |
| <b>Dr. Alejandro Rosillo Martínez</b><br>Facultad de Derecho, UASLP<br>arosillo@gmail.com   | <b>Dra. Rosa Eréndira Fosado Quiroz</b><br>Coordinación Académica Región Altiplano, UASLP<br>rosa.fosado@uaslp.mx |
| <b>Dra. Ma. Carmen Pérez Rodríguez</b><br>Facultad de Enfermería y Nutrición, UASLP<br>ma.perez@uaslp.mx                          | <b>Dr. Gustavo Gallegos Fonseca</b><br>Unidad Académica Multidisciplinaria Zona Media, UASLP<br>gfonseca@uaslp.mx |
| <b>Dr. Miguel Ángel Vega Campos</b><br>Facultad de Contaduría y Administración, UASLP<br>miguel.vega@uaslp.mx                     | <b>Dr. Raúl Morales Villegas</b><br>Coordinación Académica Región Huasteca Sur, UASLP<br>raul.morales@uaslp.mx    |

**8<sup>o</sup> Encuentro de Jóvenes Investigadores**  
en el estado de San Luis Potosí

"La investigación en tiempos de contingencia: nuevos desafíos para la ciencia"

**Programa General**

1 de octubre	17:00 - 17:30 Inauguración 17:30 - 18:30 Panel: Investigación Biomédica ante COVID-19 <b>Dr. Sergio Fuentes Mendosa</b> Facultad de Ciencias Químicas Centro de Investigación en Ciencias de la Salud y Biomedicina UASLP <b>Dr. Silda Sotelo</b> Instituto de Investigaciones Biomédicas de UASLP <b>Dra. Elizabeth Inés Guey Lozano</b> Centro de Bioinformática e Informática Médicas, Instituto Nacional de Salud Pública <b>Dr. Angel Gabriel Alpheo Solís</b> Instituto Potosino de Investigación Científica y Tecnológica Moderador: <b>Dr. Samuel Kolosovas Machuca</b>
3 de octubre	17:00 - 18:00 Panel: Nuevos retos en las Ciencias Aplicadas <b>Dra. Lina Raquel Rega Ruiz</b> Instituto Potosino de Investigación Científica y Tecnológica <b>Dr. Ricardo Díaz De León</b> Universidad Nacional de México Campus San Luis Potosí <b>Dr. Fernando Eduardo Martínez Pérez</b> Facultad de Ingeniería UASLP <b>Dr. Ramiro Galán</b> UASLP Biomedicina Moderador: <b>Dr. Samuel Kolosovas Machuca</b>
8 de octubre	17:00 - 18:00 Panel: El distanciamiento social desde diferentes perspectivas como parte de una nueva realidad y viejos desequilibrios sociales <b>Dr. Eduardo Barrios Hualde</b> Facultad de Ciencias de la Comunicación UASLP <b>Dr. Martín Cruz Oroz</b> Instituto de Bioinformática y Genómica UASLP <b>Dr. Fernando Díaz Barajas Martínez</b> Centro de Innovación y Aplicación de la Ciencia y la Tecnología Fac. de Medicina UASLP <b>Dra. Susana Montserrat Gómez Martínez</b> Hospital de San Luis Moderador: <b>Mtra. Alicia Villagómez Carbajal</b>
15 de octubre	17:00 - 18:00 Panel: Los centros de instrumentos en tiempos de COVID-19: Una mirada desde la cronología de flujo, retos y perspectivas. <b>Dra. Lourdes Andrea Arriaga Pizarro</b> Investigadora UASLP UASLP, Instituto de la Academia Nacional de Medicina <b>Dra. Inés del Rey Prieto Cuevas</b> Centro de Estudios de Salud, UASLP, Instituto de Investigación Médica e Innovación UASLP <b>Dra. Andrea Belloso</b> Laboratorio Nacional de Diagnóstico de PLAG, UASLP UASLP, Laboratorio Nacional de COBERTA, UASLP <b>Dr. Alfonso Sánchez</b> Centro de Estudios Científicos, Universidad Católica de Chile Moderador: <b>Dr. Julio Enrique Castellano Delgado</b>
22 de octubre	17:00 - 18:00 Panel: Los centros de instrumentos en tiempos de COVID-19: Una mirada desde la cronología de flujo, retos y perspectivas. <b>Dra. Lourdes Andrea Arriaga Pizarro</b> Investigadora UASLP UASLP, Instituto de la Academia Nacional de Medicina <b>Dra. Inés del Rey Prieto Cuevas</b> Centro de Estudios de Salud, UASLP, Instituto de Investigación Médica e Innovación UASLP <b>Dra. Andrea Belloso</b> Laboratorio Nacional de Diagnóstico de PLAG, UASLP UASLP, Laboratorio Nacional de COBERTA, UASLP <b>Dr. Alfonso Sánchez</b> Centro de Estudios Científicos, Universidad Católica de Chile Moderador: <b>Dr. Julio Enrique Castellano Delgado</b>

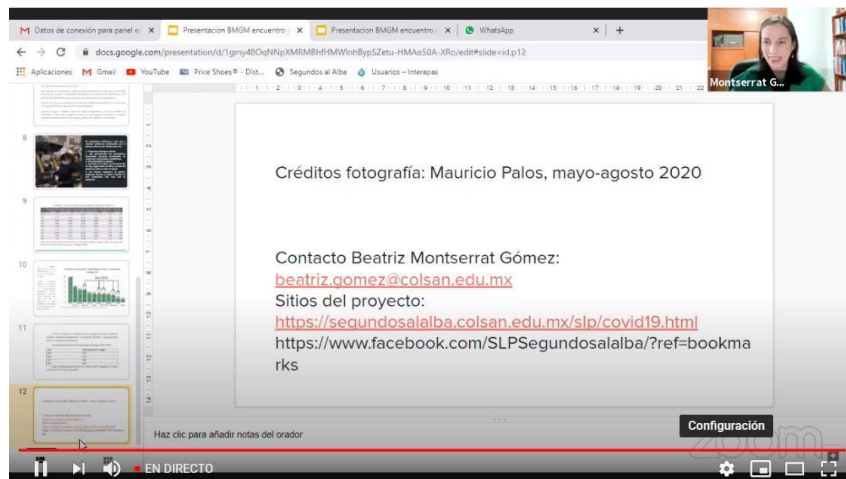

Panel: El distanciamiento social desde diferentes perspectivas como parte de una nueva realidad y vi



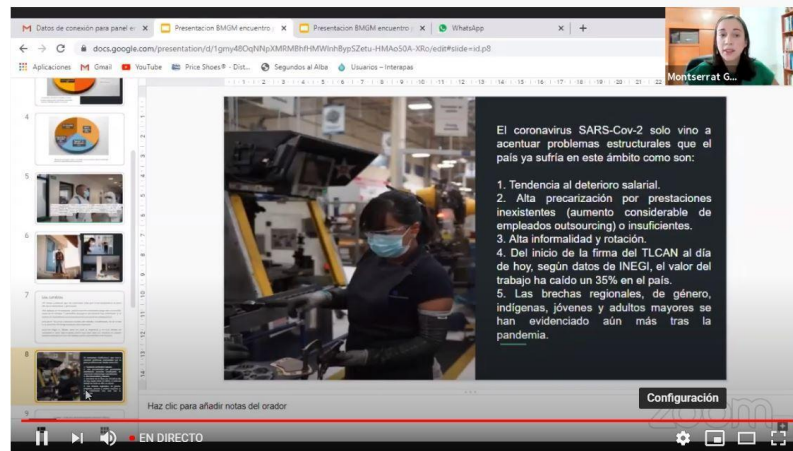

Panel: El distanciamiento social desde diferentes perspectivas como parte de una nueva realidad y vi

El Colegio de San Luis participó de las Jornadas Estatales de las Humanidades, las Ciencias y las Tecnologías, organizadas por el Consejo Potosino de Ciencia y Tecnología con un apoyo de Conacyt-FORDECYT. La Unidad de Vinculación apoyó en la realización de video cápsulas de divulgación emanadas de algunas de las actividades del proyecto de Pasaporte a la Ciencia con la participación de una becaria de la Unidad así como la facilitación de material didáctico.

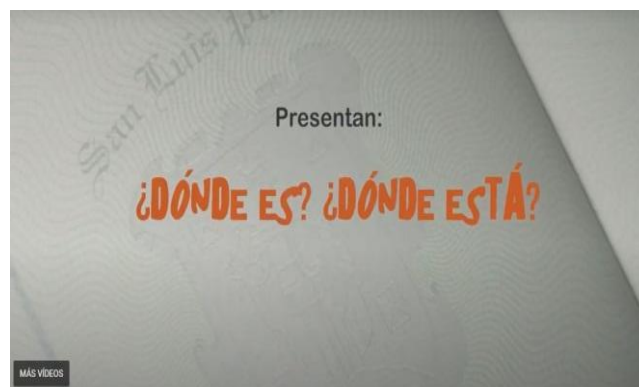

También se colaboró con el Consejo Potosino de Ciencia y Tecnología (COPOCYT) para la participación en “ATHENA, Feria Nacional y Latinoamericana de las Humanidades, Ciencias y Tecnologías 2020” cuyo propósito es fomentar las vocaciones científicas y tecnológicas en los jóvenes a través del desarrollo de proyectos científicos, tecnológicos y de impacto social; por medio del apoyo de un profesor-investigador de tiempo completo (PTC), especialista en ciencias sociales, miembro del Sistema Nacional de Investigadores (SNI).

Se contó con la participación del Dr. David Madrigal González, Coordinador del Programa de Estudios Antropológicos, como parte del Comité Estatal de Revisión Científica (CERC).



### **Integración en Sistemas y espacios de discusión con otros sectores**

#### **a) Sector social**

Se mantiene una agenda de vinculación con diversos sectores. Durante el primer semestre de 2020 se han impulsado las siguientes acciones de vinculación con los sectores público, privado y social:

- **CENTRO DE LAS ARTES DE SAN LUIS POTOSÍ CENTENARIO:** Participando con una vocalía en la 3ª Reunión Ordinaria 2020 del Consejo de Planeación, Seguimiento y Evaluación Académico y Artístico del Centro de las Artes de San Luis Potosí Centenario.

- **CONSEJO ESTATAL ELECTORAL Y DE PARTICIPACIÓN CIUDADANA:** Se estableció un marco de coordinación y colaboración interinstitucional.
- **SECRETARÍA DE CULTURA DE TABASCO:** Se estableció un Convenio marco de coordinación y colaboración interinstitucional. Cabe destacar que como parte de este convenio, se organizó un seminario para el análisis literario. En un esfuerzo conjunto entre la Secretaría Académica, Presidencia y el Programa de Estudios Literarios.

Se asistió, atendiendo la invitación de Educación y Ciudadanía A.C, a la presentación del proyecto "COMPÁS JOVEN: inserción social y laboral de juventudes en situación de vulnerabilidad en Oaxaca y San Luis Potosí" financiado por la Unión Europea en México.

Dicho proyecto se realiza con el objetivo de fortalecer a organizaciones de la sociedad civil y promover el reconocimiento de las personas jóvenes como sujetas de derechos y generar condiciones favorables para que accedan a trabajos dignos e inserción laboral.



Se atendió la solicitud del Instituto Nacional Electoral (INE) referente a la difusión de la Convocatoria para la ciudadanía interesada en acreditarse como observador/a electoral.



El @ine\_slp nos comparte la convocatoria para participar como Observador Electoral para el Proceso 2020-2021.

Puedes consultar la convocatoria completa y descargar tu solicitud de acreditación en: [ine.mx](http://ine.mx)

Translate Tweet



## b) Sector empresarial

El Colegio de San Luis mantiene su vinculación con las empresas. Ello ha permitido generar un espacio en el que el Humanismo y las Ciencias Sociales forman parte de las actividades y de la reflexión de estos sectores. Las cámaras con los que se mantiene vinculación son:

- Cámara Nacional de la Industria de Transformación (CANACINTRA)
- Cámara Nacional de Comercio (CANACO)
- Confederación Patronal de la República Mexicana (COPARMEX) de San Luis Potosí. Formamos parte de la Comisión de Educación, asistiendo el 13 de agosto de 2020 a la Junta Nacional en modalidad virtual, que contó con la participación del Mtro. Esteban Moctezuma Barragán – Secretario de Educación Pública, entre otros ponentes.
- Clúster Automotriz de San Luis Potosí. Asistencia y representación en la reunión realizada el mes de febrero 2020 del Comité de Desarrollo Académico.



#### 4.4 VINCULACIÓN AL INTERIOR DE EL COLEGIO

En colaboración con la Unidad de Difusión, se abrió la página de Facebook de “Vinculación Colsan” con la finalidad de fortalecer los lazos interinstitucionales y promover el uso social de la investigación que se realiza en este Centro Público de Investigación con organizaciones e instituciones del sector público, privado y social. De esta forma se busca publicar información sobre convocatorias, becas, vacantes, eventos, proyectos de investigación, internacionalización, divulgación de la ciencia, entre otros.



**Vinculación Colsan**  
@VinculacionColsan · Educación

Enviar mensaje

A la par se ha apoyado con la difusión de las actividades relacionadas con El Colegio así como en la difusión de convocatorias de otros tópicos como lo son Estancias Posdoctorales o Apoyos para Congresos, Convenciones, Seminarios, Simposios, Talleres y demás eventos relacionados con el fortalecimiento del sector de CTI, entre otros.

Por otra parte, se gestionó la recopilación de las imágenes, así como la elaboración del apartado “COLSAN Ecológico”, localizado en el menú de Vinculación de la página web del Colegio.



## PROYECTOS COVID-19

Buscando dar una respuesta oportuna a las nuevas necesidades generadas por la contingencia sanitaria, el área de Vinculación ha participado activamente en la identificación y difusión de convocatorias nacionales e internacionales pertinentes para las áreas de estudio del Colegio, y para el caso del primer semestre, las referentes a proyectos relacionados con el COVID-19. Es por ello que han sido enviadas de manera continua a investigadores y posdoctorantes estas publicaciones, buscando promover su participación en las mismas y con ello la difusión del aporte científico del Colegio.

El área de Vinculación fungió como un canal de comunicación entre las entidades convocantes y el Colegio, buscando aclarar las dudas de los investigadores sobre el registro de propuestas y coadyuvando con

la distribución de la información solicitada, en particular ante el Consejo Nacional de Ciencia y Tecnología y el Consejo Potosino de Ciencia y Tecnología.

Con este propósito, en abril se realizó una reunión virtual para esclarecer dudas sobre Convocatorias de Proyectos COVID. La convocatoria fue dirigida a los investigadores para tocar diversos puntos relacionados, dándoles seguimiento oportuno.

Así mismo se integró un listado de los proyectos del Colegio relacionados con el COVID-19 con la finalidad de identificar las acciones y propuestas que se estaban generando, así como responder a la solicitud del Órgano Interno de Control sobre los mismos:

1. Acceso universal al conocimiento ante la emergencia COVID-19. CONACYT. **Proyecto:** Historias y narraciones sobre el Covid-19 de mexicanos lejos de casa. Coordinación: Fuensanta Medina Martínez, Jorge Damián Moran Escamilla. Con la participación de: Lidia Juache Castilleja, Miriam González.
2. Convocatoria de Apoyo a Proyectos en Línea durante la Contingencia Sanitaria. SECULTSLP. **Proyecto:** Capsulas de arte para difundir el patrimonio artístico del Museo Francisco Cossío. Coordinación: José Armando Hernández Soubervielle.
3. Convocatoria 2020 de Apoyo a proyectos de Investigación, Desarrollo Tecnológico e Innovación, para investigar, tratar, atender o aminorar los efectos médicos de la epidemia generada por el Coronavirus "SARS-COV2-COVID-19" en el Estado San Luis Potosí. COPOCYT. **Proyecto:** El enfoque de seguridad humana: una herramienta para el fortalecimiento de capacidades sociales y resiliencia de los jóvenes en San Luis Potosí. Coordinación: Fuensanta Medina Martínez, Jorge Damián Moran Escamilla.
4. "Iniciativas solidarias de las comunidades de ciencias, tecnologías, humanidades e innovación ante la contingencia del COVID-19". CONACYT. **Proyecto:** Participación a través del colectivo "Conexión Sorora" en elaboraron de infografías para el cuidado con perspectiva de género en medio de la pandemia de COVID-19. Coordinación: Proyecto interinstitucional coordinado por parte del COLSAN por Mónica Adriana Luna Blanco, Frances Paola Garnica Quiñones. Con la participación de: Lidia Juache Castilleja, Alma Delia Trujillo González, Mauricio Galván Acosta.
5. Concurso: Crónicas de un virus sin corona. Universidad Autónoma de la Ciudad de México. Obtención del tercer lugar. Coordinación: Beatriz Montserrat Gómez Martínez.

- Con la finalidad de ofrecer alternativas gratuitas de acercamiento a la ciencia y la cultura durante la cuarentena derivada del COVID-19, El Colegio de San Luis puso a disposición del público en general la **consulta abierta y descarga gratuita** de algunos ejemplares del Fondo Editorial COLSAN. Coordinación: Área de Publicaciones.
- **Acceso gratuito** a las publicaciones científicas de El COLSAN en su Repositorio Institucional. Coordinación: Área de Biblioteca.
- Promoción de la página “Pasaporte a la Ciencia” dirigida a niños y niñas en donde pueden encontrar actividades de divulgación de la ciencia y recorridos virtuales sobre Historia, Agua y Sociedad, Antropología, Literatura y del Programa de Estudios Políticos e Internacionales a través de la utilización de herramientas digitales y de manera lúdica, desde su casa. Coordinación: Área de Vinculación.
- **Proyecto: Personajes sobrenaturales en cuarentena** de El Colegio de San Luis, ofreciendo dos ciclos de conferencias en Facebook Live durante el confinamiento. Estas conferencias se realizan los jueves, en vivo por la página de Facebook “Tradición Sobrenatural” y están dirigidas al público en general, de manera gratuita. Coordinación: Claudia Verónica Carranza Vera con la participación de Adriana Guillén y Alejandra Camacho.
- Creación del **micrositio “Enseñanza Remota”** concebido para auxiliar a la comunidad COLSAN con herramientas para la enseñanza en línea y recursos electrónicos. Coordinación: Secretaria Académica.
- **“El andar de las mujeres en tiempos de COVID 19”** Breve serial sobre el reconocimiento de las violencias que viven y han vivido las mujeres dirigido al público en general de manera gratuita. Proyecto de Investigación FOMIX-CONACYT “Nuevos saberes y metodologías para prevenir violencia de género y fortalecer la cultura de interculturalidad y derechos humanos en San Luis Potosí”. Coordinación: Oresta López Pérez.
- Proyecto: **“La antropología en tiempos del coronavirus”**. Podcast, que cuenta hasta el momento con cinco emisiones, realizado con el objetivo de contribuir, desde la antropología, en conocer y dar a conocer desde diferentes puntos de vista, los retos y aportes de la pandemia COVID-19. Disponible en YouTube y Mixcloud. Coordinación: Neyra Patricia Alvarado Solís.



- **Sitio repositorio del COLSAN sobre COVID-19: Ciencias Sociales y Humanidades en tiempos de distanciamiento social.** Repositorio para la reflexión crítica que se hace en el medio académico sobre la pandemia y sus implicaciones; también como un canal de divulgación y apropiación del conocimiento que ayude a llevar estas reflexiones y aportaciones sociales y humanísticas a diversos sectores de la población. Coordinación: José Israel Trejo Muñiz.
- **Podcast “Democracias Fracturadas”** Temporada dos. Serie de entrevistas con especialistas de 11 países latinoamericanos para conocer el impacto de la pandemia de Covid-19 en la región. Coordinación: Javier Contreras Alcántara.
- **Segundos al Alba, Instantes para una memoria compartida: la pandemia.** Reflexiones en línea de diversos investigadores sobre las afectaciones de la pandemia en su campo de acción. Coordinación: Tomás Javier Calvillo Unna.
- **Podcast y entrevistas del programa “Entrevoces”.** Serie de programas de radio con investigadores de El Colegio sobre el impacto de la pandemia en sus diversas áreas de conocimiento. Coordinación: José Israel Trejo Muñiz.
- **Infografía en náhuatl sobre COVID-19 diseñada para comunidades de mexicaneros.** Coordinación: Neyra Patricia Alvarado Solís.
- **Voces en la distancia: comunidades indígenas y COVID-19.** Testimonios recopilados de manera remota con habitantes de comunidades indígenas de la huasteca y zona media para conocer cómo están sobrellevando la emergencia sanitaria de COVID-19. Coordinación: Claudia Rocha Valverde.
- **La ciencia frente al COVID-19.** Elaboración de un análisis bibliométrico que realizó para saber qué se está haciendo y publicando sobre el COVID-19 en diversas instituciones académicas y científicas del mundo y de México. Coordinación: Mónica Anzaldo Montoya.
- Participación en el ciclo de charlas y debates en torno a la pandemia mundial por coronavirus (COVID-19) **“Las ciencias sociales y el coronavirus”** organizado por el Consejo Mexicano de Ciencias Sociales. Coordinación: David Eduardo Vázquez Salguero.
- Proyecto de base próximo a presentarse en el consejo académico: **“Minería, Pandemia y Medio Ambiente”** a realizarse tentativamente de 2021 a 2024. Coordinación: David Madrigal González.

- Capítulo de libro, aprobado y pendiente de publicación, en colaboración interinstitucional: **“Preparación y respuesta del sistema de investigación de México ante la pandemia por la enfermedad Covid-19. Un análisis desde los estudios métricos”** convocado por el Instituto de Investigaciones Bibliotecológicas (IIBI), UNAM y el Instituto Nacional de Salud Pública. Coordinación: Mónica Anzaldo Montoya.
- **Diarios de Cuarentena. Lengua, literatura y cultura.** Transmisión en línea de una serie de charlas con cuatro investigadoras sobre temas cotidianos a través de la literatura. Coordinación: Proyecto Interinstitucional Internacional coordinado en el Colegio por Claudia Verónica Carranza Vera.
- Proyecto: **“Diagnóstico que determine la ubicación, necesidades e intereses de las personas cuidadoras, así como el perfil, prestaciones sociales, apoyos gubernamentales, movilidad, situaciones de desempleo y tipo de atención que brindan”.** Realizado por invitación de IMES-INMUJERES para el estudio de las cuidadoras. Coordinación: Oresta López Pérez.
- Proyecto: **"Políticas públicas en contextos de emergencia."** Propuesta conceptual y metodológica de política pública. Coordinación: José Santos Zavala.
- Proyecto: **“Historia de San Luis”.** Se dedicaron algunos programas de esta emisión. Coordinación: María Isabel Monroy Castillo.
- Proyecto: **“Mesa 3: Comunicación Social de la Ciencia en la era del SARS-Cov-2. Mesa 4: Proyectos ante el COVID-19 y su divulgación”.** Mesas de discusión realizadas en el marco del Segundo Coloquio: La Investigación en El Colegio de San Luis realizado en noviembre. Coordinación: Secretaría Académica.
- Proyecto: **“Mesa de Discusión La Investigación en tiempos de Pandemia, organizada en el Marco del 24 Aniversario del Colegio de San Luis”.** Mesa con el objetivo de continuar con el diagnóstico de las investigaciones y medidas tomadas a partir de la emergencia sanitaria y plantear la reflexión colectiva en torno a los proyectos realizados a partir de la pandemia. Coordinación: Secretaría Académica.

También se trabajó en la reasignación, reprogramación o cancelación de eventos atendiendo las medidas sanitarias referentes al COVID-19.

## 4.5 GESTIÓN DE FINANCIAMIENTO EXTERNO

Información sobre Convocatorias para Investigadores. Se instauró el envío semanal de una relación de convocatorias orientadas a las Ciencias Sociales abiertas en el mes en curso, nacionales e internacionales, para estancias, apoyo, seguimiento o reconocimiento de proyectos de investigación. Esta información se dirige en particular a los investigadores de la comunidad de El Colegio de San Luis.

Convocatoria	Fecha de cierre	Temática	A quien está dirigido	Enlace
<b>CIERRA HOY</b> Premio potosino de Investigación científica y tecnológica 2020 COPOCYT	08/01/2021	El Premio Potosino de Investigación Científica y Tecnológica 2020 está dirigido a investigadores que, en los últimos tres años, hayan desarrollado trabajos de investigación que contribuyan a la generación del conocimiento o a la solución de problemas estatales en los siguientes campos de conocimiento: a) Ciencias exactas y naturales b) Ciencias de la ingeniería c) Ciencias médicas y de la salud d) Ciencias sociales y humanidades	A investigadores y tecnólogos que laboren en instituciones de educación superior (IES) o centros de investigación (CI), a postularse como candidatos a obtener el Premio Potosino de Investigación Científica y Tecnológica 2020.	<a href="https://slp.gob.mx/COPOCYT/Documentos%20compartidos/convocatorias/premio-cti/2020/Convocatoria%20Premio%20Potosino%20de%20Investigacio%cc%81n%20cient%cc%81fica%20y%20Tecnolo%cc%81gica%202020.pdf">https://slp.gob.mx/COPOCYT/Documentos%20compartidos/convocatorias/premio-cti/2020/Convocatoria%20Premio%20Potosino%20de%20Investigacio%cc%81n%20cient%cc%81fica%20y%20Tecnolo%cc%81gica%202020.pdf</a>
<b>¡NUEVA!</b> Segunda Convocatoria de Becas "Rafael Montejano y Aguiñaga"	26/02/2021	Campos de investigación: 1. Historia intelectual. (Personajes de la vida intelectual de San Luis Potosí). 2. Rescate documental y fuentes primarias de archivos públicos, privados y parroquiales del Centro Histórico de San Luis Potosí. (Organización, catalogación y base de datos, digital e impresa de acervos documentales inéditos). 3. Arquitectura. (Traza urbana, infraestructura hidráulica, movilidad, estilos y corrientes, arquitectura contemporánea, símbolos y quimeras, edificios religiosos y civiles, plazas, monumentos y jardines). 4. Prácticas religiosas. (Ceremonias, ritos, creencias, evangelización y órdenes religiosos). 5. Historia económica. (Minería, comercio, haciendas, ferrocarril, industrialización, finanzas, organización empresarial). 6. Historia política. (Generación y difusión de las ideas políticas, regímenes y organización territorial, batallas y contiendas, manifiestos y periodismo, literatura política, instituciones y organizaciones políticas, ejercicios de poder).	A universitarios, miembros de centros de investigación o academias, colegios de profesionistas, profesores o estudiantes de posgrado y licenciatura, investigadores o ciudadanos interesados en desarrollar ensayos de investigación sobre el patrimonio cultural del Centro Histórico de San Luis Potosí y concursar por una de las becas en la Segunda Convocatoria Pública.	<a href="https://centrohistoricoslp.com/requisitos/">https://centrohistoricoslp.com/requisitos/</a>

La Jefatura de Vinculación identifica, difunde y promueve la participación de los investigadores en distintas convocatorias. En el 2020 se dio prioridad a la situación de emergencias provocada por el virus SARS Covid-19. Se tiene registro de los siguientes proyectos seleccionados:

- Acceso universal al conocimiento ante la emergencia COVID-19.  
Historias y narraciones sobre el Covid-19 de mexicanos lejos de casa El Colegio de San Luis, A.C.  
\$100,000.00
- Convocatoria de Apoyo a Proyectos en Línea durante la Contingencia Sanitaria.  
Capsulas de arte para difundir el patrimonio artístico del Museo Francisco Cossío.  
\$ 20,000.00
- Convocatoria 2020 de Apoyo a proyectos de Investigación, Desarrollo Tecnológico e Innovación, para investigar, tratar, atender o aminorar los efectos médicos de la epidemia generada por el Coronavirus "SARS-COV2-COVID-19" en el Estado San Luis Potosí. El enfoque de seguridad

humana: una herramienta para el fortalecimiento de capacidades sociales y resiliencia de los jóvenes en San Luis Potosí.

Apoyo en la divulgación del proyecto: “El enfoque de seguridad humana: una herramienta para el fortalecimiento de capacidades sociales y resiliencia de las juventudes en San Luis Potosí”. Se participó en la distribución y divulgación de la encuesta institucional del proyecto, dirigida a jóvenes residentes de San Luis Potosí, a través de la colaboración de la Secretaría de Investigación y Posgrado de la Universidad Autónoma de San Luis Potosí y la Comisión de Educación del Confederación Patronal de la República Mexicana COPARMEX.

**EL ENFOQUE DE SEGURIDAD HUMANA:  
UNA HERRAMIENTA PARA EL FORTALECIMIENTO  
DE CAPACIDADES SOCIALES Y RESILIENCIA  
DE LAS JUVENTUDES EN SAN LUIS POTOSÍ**

**OBJETIVOS DEL PROYECTO**  
Identificar y fortalecer las capacidades sociales y de resiliencia de las juventudes en la ciudad de San Luis Potosí, desde el enfoque de la Seguridad Humana. Explorar las implicaciones que ha tenido la pandemia por COVID-19 para las juventudes de la capital potosina en el marco de estas condiciones.

**Población objetivo**  
Se aplica a jóvenes de 12-29 años.  
Residentes de San Luis Potosí.

**¿Cómo participar?**  
Puede ser respondida en computadora o dispositivos móviles.

**¡Consulta la encuesta aquí!**  
Disponible del 12 al 30 de octubre

**LINK**

El uso de datos está regulado por la Ley General de Protección de Datos Personales en Posesión de Sujetos Obligados y la Ley de los Derechos de Niños, Niñas y Adolescentes del Estado de San Luis Potosí.

© Convocatoria 2020 de Apoyo a proyectos de investigación, Desarrollo Tecnológico e Innovación, para investigar, crear, aprender o innovar los efectos, impactos de la epidemia generada por el Coronavirus "SARS-CoV-2/COVID-19" en el Estado de San Luis Potosí.

**COLEGIO SAN LUIS** **SLP**

2o. Coloquio La investigación en El Colegio de San Luis. Conversatorio "Experiencias y Desafíos de la Investigación después del posgrado".

# INFORME ACADÉMICO 2020

5. BIBLIOTECA "RAFAEL MONTEJANO Y  
AGUIÑAGA"



## **5. BIBLIOTECA “RAFAEL MONTEJANO Y AGUIÑAGA”**

La Biblioteca de El Colegio de San Luis es un espacio líder en la región por su manejo de fuentes bibliohemerográficas especializadas en los temas de las Ciencias Sociales y las Humanidades. Su objetivo es impulsar la lectura y generación de nuevo conocimiento mediante herramientas de apoyo y difusión para mantener el liderazgo en los temas que se trabajan en El Colegio, así como satisfacer las necesidades de los usuarios internos y externos.

Los objetivos del área son:

- Adquirir y organizar los materiales bibliográficos que se requieren para los programas de investigación y docentes, así como incrementar el catálogo de acceso en línea para que los recursos puedan ser localizados y consultados por los usuarios de la biblioteca.
- Generar un espacio de resguardo para materiales bibliohemerográficos que se consideran patrimonio para la memoria histórica de la humanidad.
- Promover el uso de los recursos de información disponibles, con énfasis en los electrónicos, para garantizar información reciente y oportuna mediante la formación de usuarios y recomendación de uso del acceso remoto.
- Crear subsitios de contenido electrónico para la consulta de textos completos.
- Proyectar la biblioteca mediante la vinculación y cooperación bibliotecaria a nivel nacional, participar en ferias del libro, eventos y grupos de profesionales de la información.

### **5.1 ORGANIZACIÓN BIBLIOGRÁFICA**

La Meta planteada fue lograr que el 95% (1350) del material adquirido por compra estuviera organizado y listo para su consulta en el Catálogo. Al 18 de diciembre del 2020 la Biblioteca cuenta con 93,755 volúmenes registrados y una colección organizada de 90,087, lo que equivale al 96 %, con lo cual se cumplió la meta propuesta de material organizado.

Entre otros logros, la Biblioteca consiguió:

- Realizar la investigación documental de 1389 materiales para catalogación y clasificación en el sistema.
- Elaborar 2,500 registros de autoridades de materia y de autor. Se hicieron 1389 nuevos registros en los catálogos de autoridad.
- En el proceso de elaboración de autoridades se han enriquecido las ya elaboradas con datos como

género, idioma, lugares asociados y profesión del autor, etc. En este semestre se han mejorado 139 autoridades y se ha depurado la información duplicada.

- Se revisaron y consultaron en el OPAC (Catálogo de la Biblioteca Rafael Montejano y Aguiñaga) 391 discos compactos de tesis. Finalmente, se logró realizar el proceso físico del 95% de los volúmenes organizados.
- Se corrigieron registros y etiquetas con clasificación de los libros que tenían errores.

Además, a partir de la pandemia, se realizaron proyectos especiales y se trabajó en la migración a la nueva plataforma digital (punto 5), para garantizar una página web más especializada:

1. Se les dio mantenimiento a 65 videocasetes VHS.
2. Hasta el 30 de junio se han digitalizado más de 1300 fotografías en formatos .TIF y JPG como parte del “Proyecto de catalogación de material fotográfico con el que cuenta la biblioteca Rafael Montejano y Aguiñaga”
3. Se revisaron y corrigieron registros ahora en la base de datos KOHA.
4. Se apoyó al Proyecto editorial de la Institución con la creación de las fichas bibliográficas en cada publicación con el sello COLSAN.

## **5.2 DESARROLLO DE COLECCIONES**

Para el desarrollo de colecciones se adquieren y organizan los materiales bibliográficos que se requieren para los programas de investigación, así como para los docentes de la institución.

- En 2020 se compraron 435 materiales bibliográficos impresos solicitados para los distintos programas, así como para apoyar el desarrollo de la colección para la apertura del Doctorado en Antropología y la nueva generación de la Licenciatura en Relaciones Internacionales.
- Se realizaron las suscripciones a publicaciones periódicas internacionales.
- Se registraron 26 canjes con dos instituciones.
- En los pre registros realizados en el módulo de Adquisiciones del sistema de automatización se logró un avance del 57% ya que debido a la contingencia fue posible únicamente trabajar hasta marzo.

- Se realizó seguimiento de acceso a los recursos de información electrónica contratados para garantizar su consulta en tiempo y forma

### 5.3 SERVICIOS AL PÚBLICO Y CONSULTA ESPECIALIZADA

Durante el primer semestre del 2020, se tuvieron servicios al público únicamente de enero a marzo debido a la contingencia sanitaria, de modo que el promedio de servicios fue de 4735 y se atendió un promedio de 616 usuarios al mes.

*Cuadro 39. Total de servicios y usuarios 2020*

Servicios Biblioteca		Enero	Febrero	Marzo	TOTAL
<b>Cantidad Servicios</b>	<b>de</b>	<b>4225</b>	<b>5241</b>	<b>4741</b>	<b>14207</b>
<b>Usuarios Atendidos</b>		<b>501</b>	<b>600</b>	<b>749</b>	<b>1850</b>

La atención por género se dividió en 950 mujeres y 900 hombres.

*Gráfica 7. Total mensual por género*





Las solicitudes de préstamo se atendieron a partir de marzo de manera remota y se privilegió el documento electrónico. En este punto, se atendieron 170 usuarios y se prestaron 864 servicios.

Se logró un 100% de atención a las solicitudes de búsqueda especializadas en fuentes documentales provenientes de los programas de investigación y docentes de El Colegio. A pesar de que la Biblioteca permaneció cerrada a partir de abril, se mantuvieron los servicios de búsqueda, localización y envío de información por medio de correo electrónico y cuando fue posible por entrega física. El resultado fue de 2358 búsquedas y 476 usuarios fueron atendidos, lo que nos da un promedio de 9.95 búsquedas por usuario. Asimismo, la Biblioteca generó y envió alertas temáticas, recomendaciones web y artículos de interés.

## 5.4 DIFUSIÓN, IMAGEN Y ACTUALIZACIÓN DE REDES SOCIALES

Con la finalidad de obtener mayor visibilidad, la Biblioteca envía información continua para que sea integrada en la página web. Se trabaja en colaboración con Difusión, para dar mayor visibilidad en los diferentes medios de comunicación de El Colegio de San Luis. Participando, como el año pasado, en cápsulas y entrevistas de los programas de Radio y Televisión.

### Participación y organización de eventos

La biblioteca organizó el evento Comparte tu Lectura, para celebrar el día Internacional del libro, mismo que tuvo gran respuesta. Se usó el hashtag #poreldiainternacionaldellibro.

El Colegio de San Luis • Biblioteca Rafael Montejano y Aguiñaga

**DÍA INTERNACIONAL DEL LIBRO**  
**LEE UN CUENTO PARA LA BIBLIOTECA DE EL COLEGIO DE SAN LUIS**

**DINÁMICA:**

- Grábate leyendo un cuento, una leyenda, un poema, un romance, un corrido lo que prefieras.
- Etiqueta a la Biblioteca Rafael Montejano y Aguiñaga.
- Al inicio debes decir la clave:  
#Por el día Internacional del Libro, voy a leer/contar un cuento en la biblioteca.
- Agrega siempre el título del texto, el nombre del autor, si lo hay, y tu nombre.
- ¡Puedes ilustrarlo si quieres, pero si puedes, te queremos ver leyendo!

**TODO EL DÍA ES PARA COMPARTIR NUESTRAS LECTURAS**

<https://www.facebook.com/bibliotecacolsan>

**COORDINADORAS:** Dra. Norma Cuevas Godoy - norma.guerrero@coolsan.edu.mx  
Dra. Claudia Carranza - cclaudio@coolsan.edu.mx  
Dra. Araceli Hernández Galván - araceli.galvan@coolsan.edu.mx

<https://biblio.colsan.edu.mx>

El Colegio de San Luis, S.L. | @coolsan | @biblioteca | www.coolsan.edu.mx

**BIBLIOTECA**

## Presencia en redes

### Facebook

Durante el 2020 se incrementó el número de likes y seguidores. El año pasado cerramos con 1,069 “Me gusta” y 1,090 seguidores. Al cierre del 2020 ya tenemos 1,657 “me gusta” y 1,715 seguidores. Durante el año se hicieron 551 publicaciones. La página de Facebook se nutre de información sobre nuestras colecciones, sobre otras bibliotecas, bases de datos, archivos, datos curiosos de bibliotecas, publicaciones del área, temas actuales, recursos en línea entre otros.



La Biblioteca también maneja otras redes sociales como el twitter y el Instagram. En la segunda plataforma, al cierre del 2020, contamos con 192 seguidores.





FOLLOW

## Biblioteca Rafael Montejano y Aguiñaga

San Luis Potosí , MX

Cuenta con una colección especializada en ciencias sociales y humanidades de 80 mil volúmenes y 160 títulos de publicaciones periódicas en desarrollo adquiridas por medio de canje, donación y 95 que se tiene en suscripción actual de las cuales 65 son títulos internacionales.

<http://biblio.colsan.edu.mx/>

## ISSUU

En esta plataforma se suben documentos en Word o PDF para poder compartirlos en redes sociales. De esta manera, la Biblioteca contribuye con diferentes proyectos de la investigación y da a conocer los acervos de la Biblioteca. Esta red se sigue utilizando principalmente para compartir los boletines o información de INEGI.

PUBLICATIONS (73)   STACKS (3)   FOLLOWERS (2)

Show Stories inside **NEW**



"Alerta Bibliográfica" Enero 2021, año 24 no. 2. Tema: Fondo Editorial de El Colegio de San Luis..

by Biblioteca Rafael Montejano y ...  
Published 1 month ago

## 5.5 RESERVA DE MATERIALES POR PROGRAMA

La Biblioteca también atiende las solicitudes de los investigadores para cubrir el material bibliográfico de sus asignaturas y temas de investigación. De este modo, se hicieron las siguientes solicitudes:

A partir de abril, como parte de la adaptación que tuvo que realizar el personal de la biblioteca a raíz de la cuarentena por la Pandemia, se realizaron reservas físicas de material, así como búsquedas en electrónico en el catálogo de la biblioteca, en bases de datos y otras fuentes electrónicas. A continuación, la tabla del segundo semestre del 2020.

**Cuadro 40. Solicitudes atendidas 2020**

<b>Programa</b>	<b>Temas generales</b>	<b>Fecha</b>
LRI	Economía: Social, Política y Global", a solicitud de Héctor Cuadra. (96) Materiales	Febrero
MAS	"Antropología II", a solicitud de Dra. Olivia Kindll (20 materiales)	Febrero
MH	Redes Sociales y Sociabilidad en la historia, Dr. Moisés Gámez. (37 materiales)	Junio
HIS	Historia Cultural, Dra. Oresta López (23 materiales)	Agosto
DCS	Metodología de la investigación, Dra. Cecilia Costero (50 materiales)	Agosto
LRI	Derecho Internacional Público Dra. Enriqueta Serrano (15 mat.)	Agosto
LRI	Tópicos I. de la Ciencia política a las Ciencias Sociales Dr. Hugo Borjas (57 mat.)	Agosto
MH	Tópicos I Soporte técnico conceptuales para el estudio de actores sociales. Dra. Oresta López. (63 mat.)	Agosto
MAGESA	Espacio Territorio y Política Dr. Edgar Talledos Sánchez (32 mat.)	Agosto

MAS	Organización Social. Dra. Isabel Mora (34 art.)	Agosto
DCS	Diversidad Cultural e Identidad. Dr. José Luis Plata y Dr. Arturo Gutiérrez (39 Mat.)	Agosto
MAS	Territorialidad y Cultura. Dr. Javier Maisterrena (41 materiales)	Septiembre

## 5.6 ACTIVIDADES ACADÉMICAS

La Biblioteca mantiene un Programa Continuo de Formación de Usuarios. En el transcurso del semestre se ofrecieron algunos cursos en línea. A continuación, se muestran algunos datos de los cursos:

*Cuadro 41. Cursos ofrecidos*

Fecha	Curso
Febrero, marzo y junio	iThenticate
Mayo	SAGE
Agosto	Inducción EBSCO eBook Academic Collection
Septiembre	Inducción en línea. Alumnos MLH

Otra actividad, que tiene entre sus objetivos dar a conocer la riqueza de nuestros acervos, es la de la exposición de los libros por temas. En esta exposición, se hace una selección de hasta 15 materiales con cédula y bibliografía, la cual es enviada a los usuarios. En el periodo se realizaron 6 exposiciones documentales temáticas:

- La Guerra.
- Materiales Editados por el Colegio de San Luis.
- Noam Chomsky (En apoyo al Seminario de Política en línea que se realizó del 16 de enero al 5 de marzo).
- Los Gitanos

- Políticas Públicas
- Las Autoras de El Colegio de San Luis (En el marco del Día Internacional de la Mujer)

## 5.7 BOLETINES

La Biblioteca también genera otras publicaciones que permiten al usuario conocer sus acervos: los boletines especializados, la *Alerta Bibliográfica*, el *Boletín Hemerográfico*, la *Bibliografía por temas* y la *Hoja Informativa*. A continuación, se pueden ver los números producidos en el presente año:

**Cuadro 42. Publicaciones para difusión**

Título	Temas
Alerta Bibliográfica *acompañada de exposición de material en Sala de Lectura	El servicio de la Biblioteca y el Fondo Editorial de el Colegio de San Luis Políticas Públicas Violencia de Género Pandemia Literatura Racismo Antropología del desierto Antropología del desierto 2da parte La minería Dictadura Día de Todos los Santos y Fieles Difuntos Cárceles
Temas Selectos	La Guerra Los Gitanos Prevención de salud Internet Delincuencia Crecimiento Económico Patrimonio Política Pública Financiamiento Leyenda. Literatura de tradición oral Cannabis
Hoja informativa	Novedades en impreso adquiridas en 2019 Organización Mundial de la Salud (OMS) Selección de Bibliografía Recomendada para Tesistas Licenciatura en Relaciones Internacionales (LRI). Bibliografía en apoyo a la convocatoria sobre Iniciativas solidarias de las comunidades de ciencias, tecnologías, humanidades e innovación ante la contingencia del Covid-19. Revista Historia Social y de las Mentalidades (RHSM). DÍA DE MUERTOS con enlaces a algunos libros en PDF: <a href="https://www.caja-pdf.es/2020/11/06/muertos/">https://www.caja-pdf.es/2020/11/06/muertos/</a> Se alojó en una página de Caja PDF para poder compartirla en redes sociales de Biblioteca y se ha consultado 310 veces:



A su vez, se realizó un homenaje a la autora Amparo Dávila y se envió en formato PDF su bibliografía por correo a la comunidad de El Colegio.

Además, se trabajó en la cápsula de las películas:

- El Exorcista: <https://www.facebook.com/bibliotecacolsan/videos/257939842025442/>

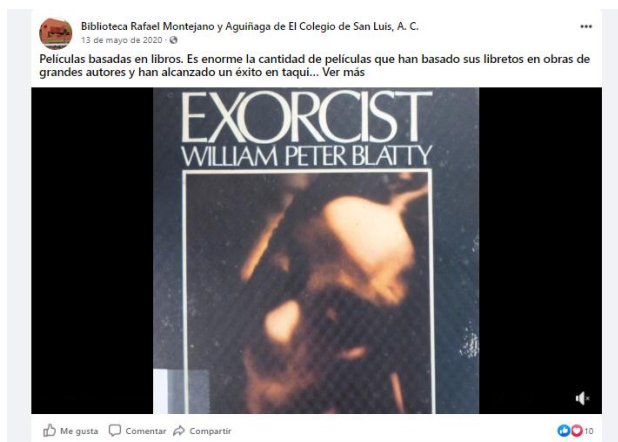

- Los Cachorros : <https://www.facebook.com/bibliotecacolsan/videos/732509337575611/>



- El Señor de las Moscas:

<https://www.facebook.com/bibliotecacolsan/videos/2317170198592203/?v=2317170198592203>



## 5.8 VINCULACIÓN DE LA BIBLIOTECA

### Alianzas estratégicas al exterior

La Biblioteca cuenta con diferentes espacios de vinculación. Entre otros, se busca la participación en los principales Consorcios y Redes para el desarrollo de colecciones digitales, así como la capacitación y actualización en contenidos de bibliotecología. Estos espacios de vinculación son:

1. Consorcio Nacional de Recursos de Información en Ciencia y Tecnología. CONRICYT. En este grupo, la directora de la Biblioteca participa como asesora y representante de los CPIs en el Comité de adquisiciones y reuniones mensuales de CONACYT.

2. Red de Instituciones Mexicanas para la Cooperación Bibliotecaria. Grupo AMIGOS. En este espacio participan las principales instituciones de educación superior del País, quienes colaboran en la organización de eventos con temas de actualidad, capacitación y proyectos afines a las bibliotecas.

3. Red de Colegios y Centros de Investigación en Ciencias Sociales: Se cuenta con un convenio de colaboración para la suscripción de publicaciones periódicas internacionales.

4. Red de Consulta INEGI, actualización de información. Se participa en reuniones y capacitación para el uso de los recursos de dicho organismo.



La Biblioteca, por otra parte, participa en los convenios de Préstamo Interbibliotecario, suministro de materiales y canje de publicaciones. A su vez, documenta el PIB recibido y otorgado. Este dato se refleja en servicios al público. Respecto al Préstamo Interbibliotecario, en Biblioteca se recibieron 17 libros de:

- El Colegio de México
- CIESAS

En Cuando al Suministro de Documentos, se reporta lo siguiente: 5 artículos recibidos y 6 artículos enviados con las siguientes instituciones:

- El Colegio de México
- Instituto Nacional de Astrofísica
- Instituto de Investigaciones Sociales
- CICDT-UASLP
- ECOSUR

Otras actividades:

- Se realizó el proceso para el cambio de sistema de automatización.
- Se trabajó en los datos requeridos para apoyar las evaluaciones del PNPC.
- Participación en el seminario web "Consideraciones de bioseguridad para la reapertura de las bibliotecas" promovido por EBSCO *Information Services* y presentado por Nancy Castañeda y Yerko Quitral el 15 de mayo de 2020
- Participación en el webinar Impartido en la Ciudad de México el 19 de mayo de 2020: "Recomendaciones Post COVID-19: contexto y realidad en bibliotecas universitarias".
- Capacitación en el Sistema Integral para Bibliotecas Koha.

# INFORME ACADÉMICO 2020

REPOSITORIO INSTITUCIONAL



#SOMOSCOLSAN

La Biblioteca tiene entre sus objetivos poblar el Repositorio Institucional RI con las publicaciones de los investigadores y las tesis presentadas por los alumnos. También se realizan campañas de difusión para consulta y envío de publicaciones en posibilidad de subir al RI y ser cosechados en el Repositorio Nacional, así como participar en actualizaciones y reuniones convocadas por CONACYT e INFOTEC para dar continuidad y desarrollo a este espacio. La cosecha se basa en los *Lineamientos Generales de Ciencia Abierta* para el Repositorio Nacional y los Repositorios Institucionales (RI).

**¿Qué es?**  
Es una plataforma digital que cuenta con obra editorial, tesis, estudios de la comunidad COLSAN y son de acceso abierto.

**El Repositorio COLSAN va a la vanguardia en los procesos de cambio y transformación institucional**

- Utiliza sus ventajas
- Dale visibilidad a tu trabajo académico

Recuerda utilizar tu código QR al final de tus presentaciones, tarjetas y documentos.

<https://www.repositorionacionalcti.mx> <https://colsan.repositorioinstitucional.mx>

EL COLEGIO DE SAN LUIS  
Responsable del proyecto: Norma Raquel Gauna González • [norma.gauna@colsan.edu.mx](mailto:norma.gauna@colsan.edu.mx)  
El Colegio de San Luis, A.C. @elcolsan @elcolsan www.col-san.edu.mx REPOSITORIO INSTITUCIONAL

### Informe de Poblamiento

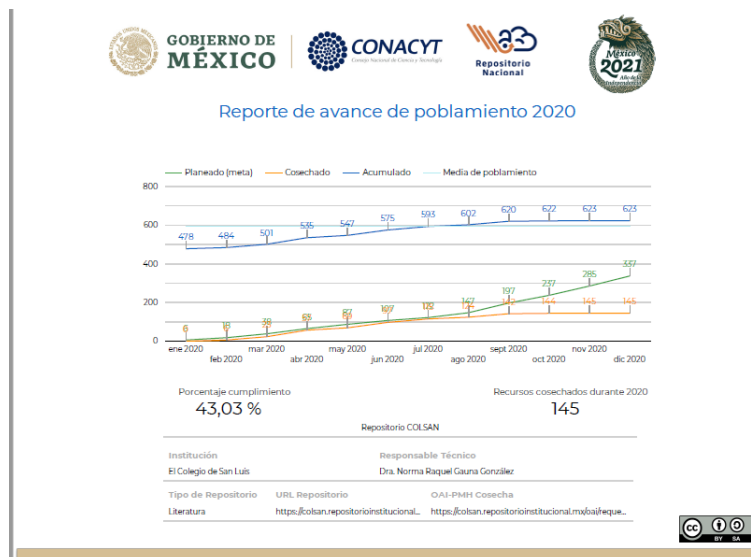

<https://colsan.repositorioinstitucional.mx/jspui/>

**COLSAN REPOSITORIO**

[Página de inicio](#)
[Listar ▾](#)
[Contacto](#)

## Otras opciones relacionadas

**Autor**

<a href="#">ANTONIO CAJERO VAZQUEZ</a>	23
<a href="#">Francisco Javier Lopez Barcenas</a>	20
<a href="#">Mauricio Genet Guzmán Chávez</a>	19
<a href="#">Héctor Cuadra Montiel</a>	15
<a href="#">Olivia Kindl</a>	11
<a href="#">Fernando Alanís</a>	10

**Materia**

<a href="#">Literatura mexicana - Siglo XX</a>	12
<a href="#">Indios de México</a>	11
<a href="#">Literatura mexicana - Siglo XX - ...</a>	10
<a href="#">Cooperación internacional</a>	9
<a href="#">Literatura mexicana</a>	9

**Fecha de publicación**

<a href="#">2010 - 2020</a>	539
<a href="#">2000 - 2009</a>	96
<a href="#">1995 - 1999</a>	21

# INFORME ACADÉMICO 2020

6. UNIDAD DE PUBLICACIONES



## 6. UNIDAD DE PUBLICACIONES

Las publicaciones de El Colegio de San Luis cuentan con un alto nivel académico, pues una vez propuestas al Consejo Editorial, estas se dictaminan por pares académicos a través del método de doble ciego. Para su publicación se someten a un riguroso cuidado editorial.

A continuación, se muestra la producción editorial de 2016 a 2020.

*Gráfica 8. Producción editorial*

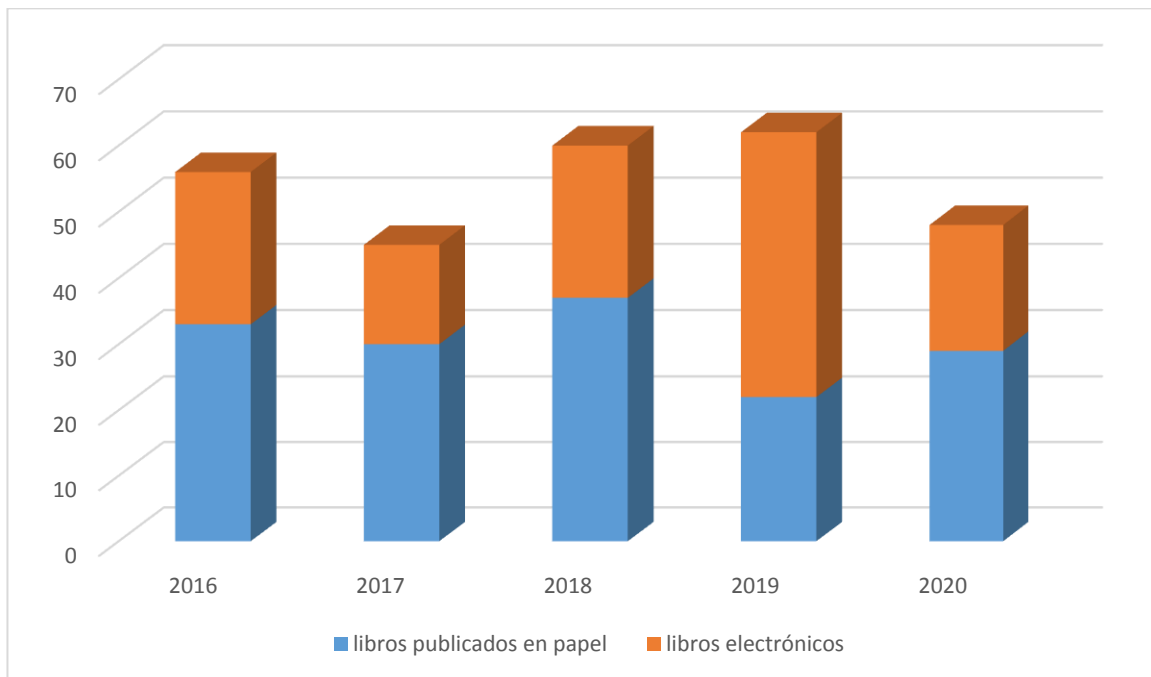

### 6.1 PUBLICACIONES 2020

En el año 2020 se publicaron 29 títulos, de los cuales 17 fueron de investigadores internos; 12 de autores externos. Del total de las publicaciones 15 fueron coeditadas. El detalle se especifica en el siguiente cuadro:

*Cuadro 43. Publicaciones editadas por el COLSAN*

No	TÍTULO	AUTOR	EXT / INT	COEDICIÓN	AUTORÍA	PROGRAMA

1	<i>Estudio de tipos y modalidades de violencia contra las mujeres en 20 municipios de San Luis Potosí</i>	Oresta López	Interno			HISTORIA
2	<i>JA'wits</i>	Claudia Rocha	Interno		Autoría única	ESTUDIOS LITERARIOS
3	Historia ambiental de México	Margil de Carrizal (coord)	Externo	UAZ		HISTORIA
4	Pago por servicios ambientales desde el enfoque de sistemas socio-ecológicos: casos de estudio en Oaxaca y Ciudad de México	María Perevochtchikova	Externo	COLMEX	Autoría única	AGUA Y SOCIEDAD
5	Desde la expresión oral al internet. Una estrategia colaborativa en línea para la auto documentación de lengua y cultura	Anuschka van 't Hooft	Externo		Autoría única	ESTUDIOS ANTROPO-LÓGICOS
6	<i>Reir y llorar. Lo trágico y lo cómico en formas narrativas de la tradición oral de México</i>	Mercedes Zavala (coordinadora)	Interno			ESTUDIOS LITERARIOS
7	Sarmiento de fe. Ciencia y arte. La biblioteca de los jesuitas en San Luis Potosí	José Armando Hernández Soubervielle	Interno	IBERO	Autoría única	HISTORIA
8	El futuro de los jóvenes de bajos ingresos en México	David Vázquez, José Antonio Serrano, Diana Guillén y Gabriela Sánchez (coords.)	Interno	CIESAS / MORA / COLMICH		HISTORIA
9	Los rehusados. Poder, disidencia y heterodoxia en la Nueva España	Carlos Rubén Ruiz Medrano	Interno		Autoría única	HISTORIA
10	Bajo el signo de taller: El nacimiento literario de Octavio Paz, Efraín Huerta y José Revueltas	Xalbador García	Externo	el viajero inmóvil /	Autoría única	ESTUDIOS LITERARIOS
11	Conciliábulo sobrenatural. Seres fantásticos y sobrenaturales de la tradición	Claudia Carranza, Claudia Rocha y Luis Rodas (coords.)	Interno			ESTUDIOS LITERARIOS
12	Los raros. Autores y géneros excluidos de la literatura hispánica.	Yliana Rodríguez González e Israel Ramírez Cruz. Editores	Interno			ESTUDIOS LITERARIOS

13	La construcción de una democracia subnacional en México. Emergencia y transformación de la institucionalidad representativa y democrática en San Luis Potosí (1808-2018)	Javier Contreras Alcántara y Héctor Ramón Alonso	Interno			ESTUDIOS POLÍTICOS INTERNACIONALES
14	Democracias fracturadas. Problemas políticos de América Latina	Javier Contreras Alcántara y	Interno			ESTUDIOS POLÍTICOS INTERNACIONALES
15	Metamorfosis del espacio en SLP	Jorge Morán y Beatriz Gómez	Externo			HISTORIA

También se publicaron 19 libros formato epub con su ISBN correspondiente, de las cuales 16 fueron de investigadores internos; 3 de autores externos. El detalle se especifica a continuación.

**Cuadro 44. Libros en formato epub**

No	TITULO	AUTOR	EXT / INT	PROGRAMA
1	<i>Reír y llorar. Lo trágico y lo cómico en formas narrativas de la tradición oral de México</i>	Mercedes Zavala (coordinadora)	Interno	ESTUDIOS LITERARIOS
2	<i>Metamorfosis del espacio en SLP</i>	Jorge Morán y Beatriz Gómez	Interno	AGUA Y SOCIEDAD
3	<i>Conciliábulo sobrenatural. Seres fantásticos y sobrenaturales de la tradición</i>	Claudia Carranza, Claudia Rocha y Luis Rodas (coordinadores).	Interno	ESTUDIOS LITERARIOS
4	<i>La creación y la consolidación de la literatura mexicana a través de las revistas</i>	Marco Antonio Chavarín (coordinador)	Interno	ESTUDIOS LITERARIOS
5	<i>La imprenta de Antonio Vanegas Arroyo, una diversidad de temas y formatos</i>	Danira López (coordinador)	Interno	ESTUDIOS LITERARIOS
6	<i>Conservación y uso regulado del peyote en México</i>	Mauricio Guzmán	Interno	ESTUDIOS ANTROPOLÓGICOS
7	<i>Empresarios e ingenieros en la ciudad de San Luis Potosí: la construcción de la presa de san José 1869-1903</i>	Hortensia Camacho	Interno	HISTORIA
8	<i>Y se detuvieron las máquinas. Lenguajes, reconversión y espacios simbólicos del Patrimonio Industrial</i>	Moisés Gámez (coordinador)	Interno	HISTORIA
9	<i>Justicia y seguridad hídrica en tiempos de desigualdad social. Aprender de las experiencias</i>	Francisco Peña (coordinadores)	Interno	AGUA Y SOCIEDAD



	<i>locales</i>			
10	<i>Estudios contemporáneos e históricos en la construcción del territorio. Medio ambiente, comunicación y problemáticas sociales de los paisajes culturales en América Latina</i>	Carlos Rubén Ruiz Medrano, David Vázquez Salguero Carlos Alberto Roque Puente (coordinadora)	Interno	HISTORIA
11	<i>Sarmiento de fe. Ciencia y arte. La biblioteca de los jesuitas en San Luis Potosí</i>	José Armando Hernández Soubervielle	Interno	HISTORIA
12	<i>Emprender en la postrevolución: José Hernández Guerra hacienda de Coronado</i>	Patricia Luna	Externo	HISTORIA
13	<i>Desde la expresión oral al internet. Una estrategia colaborativa en línea para la auto documentación de lengua y cultura</i>	Anuschka van 't Hooft	Externo	ESTUDIOS ANTROPOLÓGICOS
14	<i>la luna y la marea. Presencia femenina en la religiosidad católica de Aguascalientes</i>	Yolanda Padilla Rangel	Externo	HISTORIA
15	<i>Nombrar y circular, "Gitanos" entre Europa y las Américas: innovación, creatividad y resistencia</i>	Neyra Alvarado, (editores)	Interno	ESTUDIOS ANTROPOLÓGICOS
16	<i>Temas impostergables de la agenda pública</i>	Fuensanta Medina (coordinadora)	Interno	ESTUDIOS POLÍTICOS INTERNACIONALES

Además, se publicaron 32 artículos y 5 reseñas del núm. 21 de la Revista de El Colegio en formato de publicación continua. El detalle se especifica en el siguiente cuadro.

**Cuadro 45. Artículos y reseñas en la revista en 2020**

1	Tiempos de guerra, tiempos de unidad. México y el fortalecimiento de su identidad nacional durante la Segunda Guerra Mundial. La significación de las efemérides patrias	Carlos Sola Ayape
2	Institución, autonomía y autogestión ante el desastre. O de cómo los terremotos hacen temblar lo instituido	Mónica Anzaldo Montoya Jesús Salvador Estrada Milán José Javier Maisterrena Zubirán Andrés Ismael Galindo Solís Teresa De Jesús Ramos Rivera
3	Industria 4.0 en la minería mexicana	Ruth Robles Guillermo Foladori Édgar Záyago Lau
4	Agua segura para beber. Factores que inciden en la emergencia del mercado de agua	María Elena Vega Amaya Luis Alan Navarro Navarro

	embotellada en Hermosillo, Sonora.	Jesús Alejandro Salazar Adams José Luis Moreno Vázquez
5	Gestión del agua para uso doméstico Estrategias familiares en los entornos rural y urbano de Tecali de Herrera, Puebla, México	Mayely Sánchez García Ignacio Ocampo Fletes Luis Alberto Villarreal Manzo José Arturo Méndez Espinoza María de Lourdes Hernández-Rodríguez
6	Factores que determinan la competitividad del Parque Acuícola Cruz de Piedra en Empalme, Sonora, México	Hugo César de la Torre Valdez Yosselin Peralta Salazar Erika Olivas Valdez María Guadalupe Durazo Bringas
7	¿Ethos de ciudad? Acciones de gobierno e identidad local en Hermosillo, Sonora, México	Ana Gabriela Rodríguez Pérez
8	La etnografía en los conflictos ambientales y las fronteras de la antropología	Miguel Ángel Casillas Báez Francisco Javier Peña de Paz
9	La evaluación del docente. Representaciones de profesores de educación básica	Jesús García Reyes Juan Manuel Piña Osorio
10	Cálculo del índice de pobreza del agua en la Zona Media de San Luis Potosí	Denisse Janette Santa María Torres Briseida López Álvarez
11	Rentabilidad de la educación Una aplicación utilizando registros administrativos gubernamentales	Carlos Reyes Sánchez
12	Entre lo irracional y la defensa del honor. Los crímenes pasionales durante el Porfiriato	Águeda Venegas de la Torre Josalath Rodríguez Hernández
13	El desarraigo La violencia del capitalismo en una sociedad rural Pierre Bourdieu y Abdelmalek Sayad	Reseña por Luis Alfonso Castillo
14	Despojo, conflictos socioambientales y alternativas en México Darcy Tetreault, Cindy McCulligh y Carlos Lucio (Coordinadores)	Reseña por David Madrigal González
15	El rapto de la interioridad Tomás Calvillo Unna	Reseña por Ana Laura Fonseca Patrón
16	Espacios, climas y aventuras. El galeón de Filipinas y la fragata de las Marianas en el Pacífico occidental (1680-1700) Thomas Calvo	Reseña por Tania Leticia Ibañez Cruz
17	Defender al pueblo Autodefensas y policías comunitarias en México Antonio Fuentes Díaz y Daniele Fini (Coordinadores)	Reseña por Ernesto Treviño Ronzón
18	La institucionalización del culto a la Santa Muerte El caso de la Iglesia Católica Tradicional (ICT)	Roberto Garcés Marrero
19	El demonio de las brujas y la Inquisición de México María Valenzuela, Felipa de Santiago de Canchola, la mulata María	Fernando Ciaramitaro

	y María de Angulo	
20	Ritual y construcción histórica de una comunidad utópica Xochitlalis en la Sierra de Zongolica	Claudia Morales Carbajal Carlos Alberto Casas Mendoza
21	El robo a micronegocios y su interrelación con el entorno Un comparativo por género para la Zona Metropolitana de Monterrey	Elías Alvarado Lagunas Jeyle Ortiz Rodríguez Elena Slovenia Martínez Treviño Óscar Iturralde Mota
22	Género y extractivismo minero Experiencias femeninas de movilización en Zacatecas y Puebla (México)	Verónica Vázquez García Dulce María Sosa Capistrán Rocío Martínez González
23	Idólatra o cristiano. La representación del indio en las obras de Juan de Grijalva y Juan de Palafox y Mendoza	Annia González Torres Adolfo Yunuen Reyes Rodríguez
24	Un acercamiento al soneto contemporáneo en México	Ignacio Ballester Pardo
25	Espacios de religiosidad y de control social para africanos y sus descendientes en la Mérida novohispana, 1582-1822	Jorge Victoria Ojeda
26	Manifestaciones del bullying docente en la Universidad Autónoma Chapingo, México	Rosalva Ruiz-Ramírez Emma Zapata-Martelo Fortunato Ruiz-Martínez José Luis García-Cué
27	“Le Petit Chaperon Rouge”, de Charles Perrault Un vaivén entre el análisis filológico del cuento y sus fuentes orales aplicado como respuesta a las dificultades de su traducción	María Del Pilar Ortiz Lovillo
28	El trabajo de cuidados de la infancia nahua con discapacidad El caso de las madres de la Huasteca potosina, México	Andrea Cristina Moctezuma Balderas
29	Competitividad del sistema turístico de las ciudades mexicanas patrimonio mundial	América Ivonne Zamora Torres Gladis Cruz Romero
30	Resguardo ambiental en materia de agua subterránea urbana en torno a la infraestructura vial en el Área Metropolitana de Guadalajara Línea 3 del tren eléctrico	José Juan Pablo Rojas Ramírez
31	La ciudad en expansión. Desigualdades urbanas en el acceso al agua en la tercera chica, San Luis Potosí, México	Aquiles Omar Ávila Quijas Claudia Teresa Gasca Moreno
32	Responsabilidad social e internacionalización Un análisis de la misión y la visión de los principales puertos en América Latina	José Satsumi López Morales Lily Nayeli Pérez León Claudia Guadalupe Zarrabal Gutiérrez Myrna Guadalupe Andrade Estrada
33	El paisaje geográfico en la gestión del riesgo de desastres Aportes y limitaciones	Juan Manuel Rodríguez Esteves

34	Desafío de las telenovelas mexicanas en la era digital y su importancia en la industria cultural nacional	Juan Antonio Vargas Barraza Jonathan Cuitláhuac de la Cruz Alatorre
35	El poder de la mayoría La Cámara de Diputados en la primera alternancia de izquierda	Javier Rosiles Salas
36	Intención emprendedora Entre el idealismo y la obligatoriedad	Luis Enrique Manzano Peña Diana de Luna Martínez Judas Noé Moctezuma Medina Suemí Luna Galindo
37	Prácticas del comercio tradicional en el mercado Cosme del Razo En San Pedro Cholula, Puebla, México	Mayra Karina Solís López José Arturo Méndez Espinoza Javier Ramírez Juárez Nicolás Pérez Ramírez José Regalado López José Álvaro Hernández Flores

**Cuadro 46. Libros en coedición**

No.	TÍTULO	AUTOR	EXT INT	COEDICIÓN	PROGRAMA
1	Historia ambiental de México	Margil de Carrizal (coord)	Externo	UAZ	ESTUDIOS ANTROPOLÓGICOS
2	Pago por servicios ambientales desde el enfoque de sistemas socio-ecológicos: casos de estudio en Oaxaca y Ciudad de México	María Perevochtchikova	Externo	COLMEX	ESTUDIOS ANTROPOLÓGICOS
3	Sarmiento de fe. Ciencia y arte. La biblioteca de los jesuitas en San Luis Potosí	José Armando Hernández Soubervielle	Interno	IBERO	HISTORIA
4	El futuro de los jóvenes de bajos ingresos en México	David Vázquez, José Antonio Serrano, Diana Guillén y Gabriela Sánchez (coords.)	Interno	CIESAS / MORA / COLMICH	HISTORIA
5	Bajo el signo de taller: El nacimiento literario de Octavio Paz, Efraín Huerta y José Revueltas	Xalbador García	Externo	el viajero inmóvil /	ESTUDIOS LITERARIOS
6	Necronarrativas en México. Discurso y poéticas del dolor (2006-2019)	Magalí Velasco Vargas	Externo	UV	ESTUDIOS LITERARIOS

7	Africanos y afrodescendientes en la América hispánica septentrional. Espacios de convivencia, sociabilidad y conflicto. Tomo 1	Juan Carlos Ruiz Guadalajara y Rafael Castañeda (coordinadores)	Interno	RED COLUMNARIA	HISTORIA
8	Africanos y afrodescendientes en la América hispánica septentrional. Espacios de convivencia, sociabilidad y conflicto. Tomo 2	Juan Carlos Ruiz Guadalajara y Rafael Castañeda (coordinadores)	Interno	RED COLUMNARIA	HISTORIA
9	Estudios sobre Literatura Mexicana del siglo XX. Homenaje a Samuel Gordon	Cecilia Salmerón e Israel Ramírez (coordinadores)	Interno	IBERO	ESTUDIOS LITERARIOS
10	<i>Los heraldos negros de César Vallejo</i>	edición crítica de Antonio Cajero	Interno	UV	H ESTUDIOS LITERARIOS
11	<i>Antonio Acevedo Escobedo. Escritor y forjador de cultura</i>	María del Carmen Arellano Olivas	Externo	UAA	ESTUDIOS LITERARIOS
12	<i>Los Raros. La escritura excluida en México</i>	Ángel José Fernández Arriola Estela Castillo Hernández (coordinadores)	Externo	UV	ESTUDIOS LITERARIOS

## 6.2 CAMPAÑAS DE DISTRIBUCIÓN

El Área de Publicaciones busca estrategias para la difusión de las investigaciones de El Colegio, de manera que estas lleguen a un mayor número de lectores. Entre otras, cabe mencionar la campaña que se organizó con motivo del día del libro el 23 de abril y la del día nacional del libro el 12 de noviembre, en ambas ocasiones tuvimos la tradicional venta conmemorativa por dichos eventos con hasta el 70% de descuento en nuestros libros a través de su venta en línea.

Con motivo de la epidemia del Covid-19, se pusieron a disposición del público en general, en descarga gratuita, los libros electrónicos que estaban en el portal del fondo editorial. Al cierre del año tuvimos más de 15,000 descargas de los 66 libros electrónicos que se encuentran en el portal; además 30 pdf's de libros del catálogo del fondo editorial de El Colsan se pasaron al Repositorio Institucional.

### Eventos con mesa de libros del COLSAN

Otras estrategias de venta y de difusión de nuestras publicaciones tienen que ver con acompañar los eventos con mesas de libros o participar en Ferias de Libro universitarias e internacionales. En el año, no se realizaron algunas actividades a causa de la contingencia Sanitaria, a pesar de ello se logró participar en dos ferias nacionales antes de la contingencia, estas acciones se muestran en el siguiente cuadro:

*Cuadro 47. Participación en ferias de libro en 2020*

EVENTO	FECHA DE EVENTO	LUGAR DE EVENTO	ESTADO
Feria del Palacio de Minería	21 de febrero al 4 de marzo	UNAM	Ciudad de México
Feria de la UASLP	29 de marzo al 7 de abril	Patio edificio central UASLP	S.L.P.

Con motivo de la epidemia del Covid-19, se cancelaron para 2020: la FILUNI, la feria de Antropología y la FIL de Guadalajara.

### 6.3 DISTRIBUCIÓN EN LIBRERÍAS

Con la finalidad de dar visibilidad al fondo editorial y ponerlo a disposición del público en general, en el 2020 se siguió con la consignación del fondo editorial en las mismas librerías que en 2019. En el estado de San Luis Potosí, nuestro fondo editorial se vende en las siguientes librerías:



**Cuadro 48. Presencia en librerías locales**

Número	Presencia en librerías	Sede
1	Centro Cultural Salinas	Salinas de Hidalgo, S.L.P.
2	Librería de la Universidad Autónoma de San Luis Potosí	Centro, S.L.P.
3	Librería Española	Centro, S.L.P.
4	Librería Gandhi	Carranza, S.L.P.
5	Librería Gandhi	Centro, S.L.P.
6	Librería Porrúa	Centro, S.L.P.
7	Librerías Educal	Varias
8	Museo Laberinto	Parque Tangamanga, S.L.P.

A nivel nacional, los libros con sello de El Colegio de San Luis se pueden encontrar en 29 librerías de 17 Estados:

**Cuadro 49. Presencia en librerías nacionales**

Número	Presencia en librerías	Sede
1	El Colegio de Jalisco	Guadalajara, Jalisco
2	Librería de la Universidad Autónoma de Aguascalientes	Aguascalientes, Ags.
3	Librería de la Universidad Autónoma de Guadalajara	Guadalajara, Jalisco
4	Librerías Educal	Aeropuerto, CDMX
5	Librerías Educal	Aeropuerto II, CDMX
6	Librerías Educal	Aguascalientes, Ags.
7	Librerías Educal	Bellas Artes, CDMX
8	Librerías Educal	Centro Histórico, CDMX
9	Librerías Educal	Ciudad Juárez, Chihuahua
10	Librerías Educal	Ciudad Victoria, Tamaulipas
11	Librerías Educal	Guanajuato, Gto.
12	Librerías Educal	Hospicio Cabañas, Guadalajara
13	Librerías Educal	León, Guanajuato
14	Librerías Educal	Mérida, Juan García Ponce, Yucatán
15	Librerías Educal	Metro Pasaje Zócalo-Pinosuárez, CDMX
16	Librerías Educal	Mexicali, Baja California Norte
17	Librerías Educal	Monterrey, Cineteca, Nvo. León
18	Librerías Educal	Morelia, Clavijero, Michoacán
19	Librerías Educal	Nuevo Laredo, Tamaulipas

20	Librerías Educal	Pachuca, Universidad Autónoma, Hidalgo
21	Librerías Educal	Puebla Museo, Puebla
22	Librerías Educal	Puebla, Puebla
23	Librerías Educal	Querétaro, Cecuq, Qro.
24	Librerías Educal	Tampico, Tamaulipas
25	Librerías Educal	Tijuana Cecut, Baja California Norte
26	Librerías Educal	Tlaxcala, Tlaxcala
27	Librerías Educal	Túxtla Gutiérrez, Chiapas
28	Librerías Educal	Zacatecas, Zac.
29	Librerías Educal	Zamora, Michoacán

Cabe aclarar que, por la epidemia del Covid-19, aunque los libros están en consignación, las librerías están cerradas.

Con Solar tenemos un acuerdo para que nuestro fondo editorial esté en librerías de la ciudad de México bajo la modalidad de impresión bajo demanda.

Link de las librerías dónde se encuentra a la venta nuestros libros:

**Gandhi:** <http://busqueda.gandhi.com.mx/busca?q=Colsan>

**Sanborns:** <https://www.sanborns.com.mx/resultados/q=e1%20colegio%20de%20san%20luis/1>

**El Sótano:** Búsqueda por autor, ISBN o título.

<https://www.elsotano.com/busqueda/listaLibros.php?tipoBus=full&tipoArticulo=&palabrasBusqueda=Vanderwood>

Se iniciaron negociaciones con Bibliomanager para que lleve nuestras publicaciones a librerías de Europa, USA y América del Sur en el formato de impresión bajo demanda a partir del primer trimestre de 2021.

Se firmó con la plataforma *Ink It* la distribución de libros electrónicos de El Colsan en las diferentes tiendas que atiende la plataforma, para el primer trimestre de 2021 ya se podrán comprar algunos de nuestros libros electrónicos en Amazon, Google Books, Ibooks, Kobe y algunas otras.

### Vinculación y otras actividades

En el marco de la Feria de Minería de la Ciudad de México, tuvimos las siguientes actividades institucionales:



- Asistencia a la reunión XXIV de la Red Altexto. Donde se impartieron el taller “Uso del Software Open Monograph Press” por la Mtra. Araceli Hernández Morales y el Mtro. Pedro López Casique de *Escire* y el Taller “Uso Avanzado Plataforma Actualizada ISBN” impartido por la Lic. Leslie Anaí López Gómez de INDAUTOR.
- Además, se subieron los metadatos de 92 libros a la plataforma SIMEH y de manera automática se tiene presencia en los catálogos de la Red Altexto nacionalmente y en ULibros a nivel internacional.

### **Ante INDAUTOR**

Se tramitaron todos los ISBN de las publicaciones de 2020, tanto en papel como electrónicos,

Se renovó la reserva de uso de nombre de la *Revista de El Colegio de San Luis* en su formato de difusión vía internet.

### **Página WEB**

En conjunto con la Unidad de Tecnologías de la Información se actualiza la información de la página del fondo editorial de El Colegio. Además, se iniciaron las pruebas para el uso del software *OMP (Open monograph press)*, un gestor editorial para libros, cuyo uso es muy parecido al del OJS, que es un gestor editorial para revistas que instalamos y usamos en el Colsan desde hace varios años. Estos trabajos se suspendieron por la epidemia del Covid-19 pero se pretende se pueda poner en operación durante 2021.

Se continuó con la producción de los book trailers (una promoción del libro mediante un video de 59 segundos) para las novedades editoriales y libros del fondo editorial. Durante 2020 se produjeron 30 book trailers.

## **6.4 REVISTA DE EL COLEGIO DE SAN LUIS**

En el primer semestre del año 2020 se llevó a cabo la transición de direcciones de la *Revista de El Colegio de San Luis*. Durante este primer año y ante la desaparición de la Revista en formato impreso, hemos implementado la publicación en formato continuo. Los artículos y reseñas se agregarán a un solo número, el cual estará vigente por todo el año. Al cierre del mes de diciembre logramos publicar 32 artículos y 5 reseñas críticas en el Volumen 10, número 21 de la Revista. Es posible consultarlos en <https://revista.colsan.edu.mx/index.php/COLSAN>.



En cuanto al proceso editorial, las colaboraciones se encuentran en los siguientes procesos:

**Cuadro 50. Estado de colaboraciones**

Colaboraciones	Cantidad
En proceso de dictamen	9
En revisión postdictamen	3
En proceso editorial	9
Rechazados	38
Número total del proceso semestral	<b>91</b>

Asimismo, durante este año finalizaron los trabajos de migración de la plataforma OJS al sistema OJS 3.1114. Dicha labor se desarrolló en conjunto con la Dirección de Publicaciones de la UNAM y la Unidad de Tecnologías de la Información del Colegio de San Luis A.C. Todo el acervo de la misma puede ser consultado en la página web <http://revista.colsan.edu.mx>



Como puede verse, el diseño de la Revista también se renovó. En el transcurso de estos meses, también se han actualizado las versiones xml de los números 18, 19 y 20. Estos archivos ya están disponibles en la plataforma Sección Archivos. Con este mismo marcaje, se entregaron los paquetes para Scielo y Redalyc, con el fin de mantener vigente la Revista en dichas bases de datos. Asimismo, se introdujeron los números 19 y 20 al sistema de evaluación de Revistas Scopus para su evaluación y posible inserción en dicha base. Esperamos tener noticias de estos tres procesos en el transcurso del año 2021.

En el mes de julio se entregó a Conacyt el Informe de Actividades correspondiente al proyecto “Aumento de la visibilidad e impacto de la Revista de El Colegio de San Luis”, el cual recibió fondos para gastos relacionados con el marcaje xml, corrección de estilo, traducción al inglés y otros procesos editoriales. Dicho informe tuvo como responsable técnico al doctor Israel Ramírez.

La Revista de El Colegio de San Luis fue presentada en el IV Coloquio Internacional de las Culturas del Desierto, realizado del 21 al 24 de octubre en la Universidad Autónoma de Ciudad Juárez, así como en el 2º Coloquio de Investigación: La investigación en el Colegio de San Luis, realizado los días 18 a 20 de noviembre.

Finalmente, el año próximo iniciaremos nuestras actividades con un nuevo Consejo Científico, 14 investigadores nacionales e internacionales han aceptado formar parte de dicho órgano durante los años 2021 a 2024. Tendremos reuniones semestrales con dichos colegas con el fin de asegurar que se mantenga la calidad de la Revista, conseguir ampliar nuestra vinculación con otras instituciones e investigadores y lograr una mayor difusión de nuestra publicación.

# INFORME ACADÉMICO 2020

## 7. ÓRGANOS COLEGIADOS



## 7. ÓRGANOS COLEGIADOS

**Consejo Académico (CA).** Es el órgano consultivo colegiado, de carácter académico, en el que se tratan asuntos relativos a las labores de investigación y docencia de El Colegio de San Luis. Actualmente, el CA se integra por el Presidente: el Dr. David Eduardo Vázquez Salguero, la Secretaría Académica: la Dra. Claudia Verónica Carranza Vera, el Secretario General: el Mtro. Humberto Dardón, las titulares de Docencia y Biblioteca, los coordinadores de los Programas de Investigación y un representante del Colegio de Profesores. En el transcurso del año, el Consejo Académico tuvo 12 sesiones ordinarias, y 2 extraordinarias.

Durante las reuniones convocadas se informó a los miembros del Consejo los resultados de las evaluaciones del Comité de Evaluación del Personal Académico (CEPA), el Comité de Evaluación de Técnicos Académicos (CETA), Comité Externo de Evaluación (CEE) y se informaron los aspectos relativos a la reunión de la Junta de Órgano de Gobierno. Asimismo, se revisaron las propuestas de registro, conclusión y de avance de Proyectos de Investigación, se dio cuenta de las estancias sabáticas y de investigación, tanto internas como externas (señalados en los puntos correspondientes de los apartados anteriores).

Al igual que en el año anterior, se invitó a los investigadores a presentar los registros, avances y conclusiones de sus proyectos, ello con el fin de dar un espacio de diálogo e incluso también de retroalimentación a sus propuestas, así como conocer las necesidades y problemas a los que se enfrentaron durante el desarrollo de su investigación. Esta actividad ha tenido excelente respuesta por parte de los investigadores.

Cabe señalar que a partir del decreto de cuarentena, el Consejo Académico se ha realizado de manera virtual. Entre los puntos tratados, se dio un espacio a la reflexión en torno a la situación y a los trámites y actividades académicas a distancia, de manera que la situación no detuviera ningún proceso de interés para alumnos y profesores. Para más información, checar la página: [https://www.colsan.edu.mx/p/relev/relev\\_medidas.php](https://www.colsan.edu.mx/p/relev/relev_medidas.php)

**Comité de Docencia:** Este órgano colegiado sesiona de manera bimestral. Este año, a causa de la contingencia, se tuvieron cinco reuniones ordinarias y una extraordinaria, que se hicieron tomando en cuenta los asuntos de su competencia y de los programas docentes, tales como: normatividad, becas y ayudas económicas, idiomas, registros y cambios de directores de tesis; asignaturas y profesores titulares, baja de

estudiantes, becarios de investigación, entre otros temas. Cabe resaltar que una de las prioridades de este comité es trabajar en la mejora de los programas de posgrado en el marco del PNPC, de CONACYT, y en el Sistema Interno de Calidad Académica.

**Comité de Becas:** El Comité de Becas sesionó en 3 ocasiones durante el periodo que se reporta, en esta reunión se resolvieron solicitudes de asignaciones de becas y ayudas económicas.

**Consejo Editorial:** Durante 2020, el Consejo Editorial se reunió en 13 ocasiones, doce sesiones ordinarias y una extraordinaria.

Además de recibir los textos y los dictámenes de los mismos, en las sesiones de este año se trató lo siguiente:

- Se presentó al Dr. Fernando Adolfo Morales Orozco como director de la *Revista de El Colegio de San Luis* para el periodo 2020-2021 en sustitución del Dr. Israel Ramírez Cruz.
- Se dio a conocer que, a partir de los recortes, este año se privilegiará el formato electrónico y la impresión bajo demanda; sólo se publicarán en papel las coediciones que a la fecha ya estaban pactadas (en algunos casos desde el año pasado)
- La Dra. Mónica Luna sustituyó a la Dra. Briseida López en la presidencia del CE.
- Se dieron a conocer los vencimientos en algunas representaciones de cada programa en diferentes momentos del año. Así, cambiaron los representantes del: PEPI, PAyS.

**Consejo Técnico de Biblioteca:** A finales de octubre del año pasado se estableció el Consejo Técnico de Biblioteca. Este se integra por un(a) alumno(a) con un(a) suplente, un representante del Consejo Académico, la Directora de Biblioteca, Secretaría Académica y Secretaría General. Durante el 2020 este consejo sesionó dos ocasiones.

# INFORME ACADÉMICO 2020

8. INFORME DE ACTIVIDADES  
SECRETARÍA ACADÉMICA



#SOMOSCOLSAN



## **8. INFORME DE ACTIVIDADES DE LA SECRETARÍA ACADÉMICA**

Además del seguimiento de la Productividad de las diferentes áreas, el personal de la Secretaría Académica también ha realizado acciones concernientes a sus funciones. Entre otras:

1. Recabar información de los programas de investigación y docentes y de las áreas académicas para la elaboración de los informes semestrales de Secretaria Académica.
2. Revisar y analizar los datos arrojados por el SUIA para realizar estadísticas sobre el comportamiento de los programas docentes y de investigación.
3. Entregar a los profesores y a los programas el análisis estadístico de su productividad, con la finalidad de que les permita hacer un plan de trabajo acorde con la productividad actual y con las metas que requieren alcanzar.
4. Durante el semestre, apoyar con información de las áreas académicas, para dar respuesta a las solicitudes que se han realizado por parte de CONACYT y de otros órganos federales y estatales.
5. Proporcionar a los investigadores las herramientas para facilitar sus trámites.
6. Auxiliar a las áreas y coordinaciones para la correcta entrega de documentación.
7. Generar bases de datos para mantener actualizada la información de la actividad académica de la institución. Estas bases de datos se han enviado a diferentes áreas, académicas y administrativas con el fin de facilitar procesos y también mantener vigente la información de las páginas y plataformas electrónicas.
8. A lo largo de este año se ha trabajado en la actualización del Catálogo de Proyectos, impulsando medidas para la estabilización del estatus de los mismos.
9. Dar seguimiento a la vigencia de los proyectos de investigación y en su caso notificar a los investigadores para la actualización de sus proyectos base.
10. Dar seguimiento a la productividad de los investigadores, entre ellos, los posdoctorantes y los investigadores de Cátedra CONACYT.
11. Dar seguimiento a profesores visitantes, estancias sabáticas y de investigación.
12. Colaborar con las áreas y convocar o asistir a reuniones organizadas para el trabajo colegiado.
13. Organizar reuniones con los Apoyos de Coordinaciones Docentes para elaboración de Plan de Trabajo.
14. Colaborar en los requerimientos explicitados por el CEE que conciernen al área.

15. Apoyar en las reuniones para la Evaluación de la Productividad Académica que se llevan a cabo por la Comisión de Evaluación de Personal Académico y por la Comisión de Evaluación de Técnicos Académicos (de enero a marzo de 2020)
16. Participación y coorganización con otras áreas de eventos institucionales, por ejemplo, la Ceremonia de egreso o la Ceremonia de egresados.
17. Organización las reuniones mensuales del Consejo Académico.
18. Participar en las reuniones de los Comités Internos.

Además de estas actividades, la Secretaría Académica realizó otras acciones para poder propiciar el diálogo y la difusión de la investigación en El Colegio de San Luis. En ese sentido, se organizaron dos Coloquios de investigación: el 1er. Coloquio "La investigación en El Colegio de San Luis" celebrado el 5 y 6 de febrero de 2020 en el que participaron investigadores que concluyeron proyectos en 2019.



**23 ANIVERSARIO**

**1<sup>ER</sup> COLOQUIO**

**LA INVESTIGACIÓN EN EL COLEGIO DE SAN LUIS**

5 Y 6 DE FEBRERO DE 2020  
AULA MAGNA-COLSAN

MESAS TEMÁTICAS

- 1- LA INVESTIGACIÓN Y EL DIÁLOGO SOCIAL
- 2- VISIONES CONJUNTAS
- 3- PATRIMONIO Y SIGLO XIX
- 4- CIENCIAS SOCIALES Y HUMANIDADES. DIFERENTES VISIONES

COMUNICACIÓN SOCIAL DE LA CIENCIA

TERTULIA EDITORIAL

secretaria.academica@colsan.edu.mx

CONACYT

El Colegio de San Luis, A.C. @colsan @colsan www.colsan.edu.mx

Parque de Mucil 135, Fracc. Colinas del Parque, San Luis Potosí, S.L.P. C.P. 78294. Tel. 4440 811-0101 ext. 6201



Más adelante, se llevó a cabo el Segundo coloquio de investigación, durante los días 18, 19 y 20 de noviembre de 2020. Esta actividad se realizó a través de plataformas digitales. En este evento participaron alumnos de la Licenciatura en Relaciones Internacionales, con sus avances de tesis y con la presentación de la revista de difusión académica Epéktasi. También se dio espacio a egresados de diferentes programas y se incorporaron actividades con los responsables de áreas académicas: Docencia, Publicaciones, Difusión. El programa se puede consultar en el sitio: <https://sites.google.com/colsan.edu.mx/2do-investigacion-colsan-/inicio?authuser=1>.



La Secretaría Académica, en conjunto con las áreas y personal de UTI trabajaron en la creación de un espacio para Enseñanza Remota, que diera a profesores y estudiantes los medios para solventar algunas de las dificultades impuestas por la Pandemia: <https://www.colsan.edu.mx/p/remota/>

Asimismo, la Dirección de Docencia, en colaboración con esta secretaría, organizó un curso de Google Classroom para los profesores de la institución. Este curso fue impartido por la Universidad Pedagógica Nacional.

Se revisaron y actualizaron los siguientes procedimientos:

- Profesor Invitado
- Estancias Posdoctorales

Esta documentación se presentó ante Consejo Académico.

- Además, también se trabajó en la revisión del Reglamento de estudiantes.

Participación en análisis, diseño y revisión de estrategias ante el Covid-19.

Elaboración, con la Directora de Docencia, de la Convocatoria para la Titulación extemporánea con el fin de apoyar a los estudiantes para titularse y a su vez para superar la problemática de la eficiencia terminal.



• EL COLEGIO DE SAN LUIS •

CONVOCATORIA  
EXTRAORDINARIA  
TITULACIÓN  
EXTEMPORÁNEA

VIGENCIA: 1 JULIO 2020 - 31 AGOSTO 2021

FECHA LÍMITE PARA INSCRIPCIÓN: 31 DE MARZO DE 2021

REGISTRO: <https://cutt.ly/RiEwXZ0>  
\*VER CONVOCATORIA

Logo of El Colegio de San Luis and CONACYT (Consejo Nacional de Ciencia y Tecnología).

Contacto: Coordinaciones de Programas Docentes  
c.gua@colsan.edu.mx • c.antropologia@colsan.edu.mx • c.historia@colsan.edu.mx  
c.literarios@colsan.edu.mx • c.pepi@colsan.edu.mx • c.doctorado@colsan.edu.mx • i@colsan.edu.mx

Facebook: El Colegio de San Luis, A.C. | Twitter: @elcolsan | Instagram: @elcolsan | Website: www.colsan.edu.mx

NUOVA FECHA LÍMITE

Ninguna de estas actividades habría sido posible sin el apoyo del personal que trabaja en la oficina de la Secretaría: María Guadalupe Méndez Mata, Citlalli Mendoza Sánchez e Isamar Salazar García.

Las actividades reseñadas son apenas un resumen del trabajo comprometido de los titulares y del personal de cada una de las áreas académicas y administrativas que laboran en El Colegio de San Luis.